

EESTI MEDITSIINILINE SÜNNIREGISTER 1992–2007 EESTI ABORDIREGISTER 1996–2007

*ESTONIAN MEDICAL BIRTH REGISTRY 1992–2007
ESTONIAN ABORTION REGISTRY 1996–2007*

Sündimuse erikordaja ja abortiivsuskordaja 1000 fertiilses eas naise kohta, 1992–2007
Fertility and abortion rate per 1000 women of childbearing age, 1992–2007

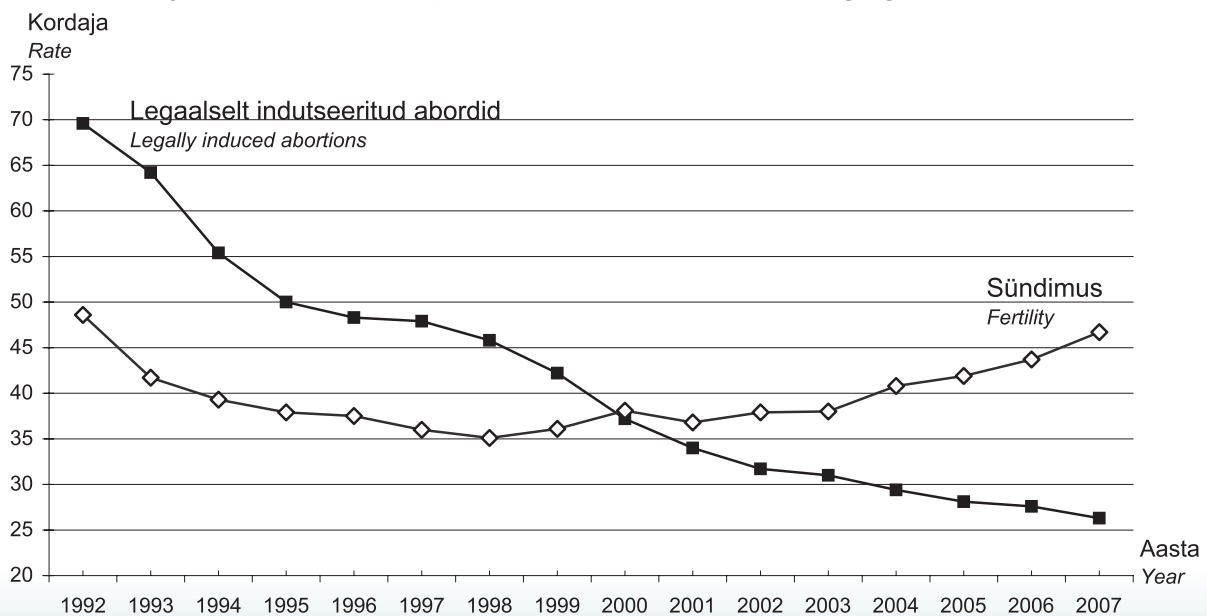

Tervise Arengu Instituut
National Institute for Health Development

EESTI MEDITSIINILINE SÜNNIREGISTER 1992–2007
EESTI ABORDIREGISTER 1996–2007

ESTONIAN MEDICAL BIRTH REGISTRY 1992–2007
ESTONIAN ABORTION REGISTRY 1996–2007

Tallinn 2008

© Tervise Arengu Instituut, 2008
National Institute for Health Development, 2008

Alvi Tellmann
Helle Karro

Kogumiku koostajad:
Data has been compiled by:
Tiiu Rudov
Viktoria Serkina

Avaldaja:
Publisher:

Tervise Arengu Instituut
Hiiu 42, 11619 Tallinn
Tel. (372) 6 593 900, faks (372) 6 593 901

National Institute for Health Development
Hiiu 42, 11619 Tallinn
Tel. (372) 6 593 900, fax (372) 6 593 901

Trükitud Eesti trükikojas AS Folger Art
Printed in Estonia by AS Folger Art

ISSN 1736-6143

Käesoleva väljaande andmete kasutamisel palume viidata allikale.
When using the data included in this issue, please indicate the source.

Eessõna

Käesolev väljaanne esitab Eesti Meditsiinilise Sünniregistri (EMSR) ja Eesti Abordiregistri (EAR), alates 02.06.1999 nimega Raseduskatkestusandmekogu, andmeid. Tabelites puuduvad EMSRi 1993.–2002. aasta ja EARi 1997.–2002. aasta andmed on esitatud registri varasemates väljaannetes ja Tervise Arengu Instituudi veebilehel (www.tai.ee→Teaduskeskus→Meditsiiniline Sünniregister ja Raseduskatkestusandmekogu→Sünnistatistika või Abordistatistika).

EMSR töötab alates 1992. aastast. Registri pidamise eesmärk on sündimuse mõõtmine Eesti Vabariigis. Andmete esitajad EMSRile on kõik Eestis sünnitusabi osutavad haiglad. Andmete kogumise alusdokument on sünnikaart (lisad 1, 2 ja 3). Sünnikaart täidetakse iga Eesti territooriumil toimunud sünni (elusalt või surnult sündinu) kohta.

EAR asutati 1994. aastal ja tema pidamise eesmärk on pidev ning süstemaatiline informatsiooni kogumine Eesti tervishoiuasutustes aset leidnud abortide kohta. Alates 1996. aastast põhineb riigi abordistatistika EARi andmetel. Andmete esitajad EARile on kõik Eesti territooriumil rasedusi katkestavad ja katkenud rasedusega naistele arstiabi osutavad tervishoiuasutused (k.a eraarstid). Andmete kogumise alusdokument on abordikaart (lisad 4, 5, 6 ja 7), mis täidetakse iga tervishoiuasutuses aset leidnud raseduse katkemise või katkestamise kohta.

Andmete esitajad saadavad täidetud sünni- ja abordikaardid kinnises ümbrikus kuude kaupa registrisse. Sünni- ja abordiregistris toimub:

- ❖ andmete kodeerimine;
- ❖ andmete sisestus arvutisse;
- ❖ andmete kontrollimine ja täpsustamine (koostöös tervishoiuasutuste ja Rahvastikuregistriga);
- ❖ andmete standardtöötlus ja andmetöötlus vastavalt päringutele;
- ❖ andmete säilitamine ning paberdokumentide arhiveerimine.

1998. aastal EARi andmebaasi kvaliteet halvenes oluliselt, sest alates 06.11.1998 (sotsiaalministri käskkiri nr 267) peatati abordikaartide saatmine registrisse. 02.06.1999 (sotsiaalministri määrus nr 43) lubati abordikaartide saatmist küll jätkata, kuid abordikaardile ei lubata enam märkida naise isikukoodi.

Preface

The following report is derived from the data of the Estonian Medical Birth Registry (EMSR) and the Estonian Abortion Registry (EAR). Data of EMSR about 1993–2002 and data of EAR about 1997–2002, which are missing in the tables of the present publication are presented in earlier reports of the registry and on the webpage of National Institute for Health Development (www.tai.ee→ENG→Research Center→Medical Birth and Abortion Registry→Statistical Data of EMSR or Statistical Data of EAR).

The EMSR has been working since 1992. The objective of the Registry is to measure fertility in the Republic of Estonia. Data are gathered from all hospitals rendering obstetric services in Estonia. The primary document for gathering data is the Birth Card (Annexes 1, 2 and 3). A Birth Card is filled in for every birth (live or stillbirth) in the territory of Estonia.

The EAR started in 1994. The objective of the Registry is the continuous and systematic collection of information about abortions in Estonian health care institutions. Since 1996, national abortion statistics has been based on the data of the EAR. Data are gathered from all of the health care institutions (incl. private doctors) who have done abortions or have provided medical care to women who have had an abortion. The primary document for gathering data is the Abortion Card (Annexes 4, 5, 6 and 7). An Abortion Card is filled in for every abortion that has taken place in a health care institution.

The filled in Birth Cards and Abortion Cards are sent in closed envelopes to the registries monthly. At the registries the following actions are carried out:

- ❖ coding of data;
- ❖ input of data;
- ❖ control and correction of data (in cooperation with health care institutions and the Population Registry of Estonia);
- ❖ standard data processing and data processing according to requests;
- ❖ saving of data and placing of paper documents into an archive.

In 1998 the quality of the database of the EAR was decreased, because begging from 06.11.1998 sending of Abortion Cards to the Registry was stopped (Order No. 267 of the Minister Social Affairs). Beginning on 02.06.1999 collection of Abortion Cards resumed (Decree No. 43 of the Minister Social Affairs), however, the inclusion of a woman's personal identification number was not permitted.

Tänuavaldused

Täname koostöö eest kõiki EMSRi ja EARi andmeesitajaid, samuti Rahvastikuregistri töötajaid.

Avaldame tunnustust EMSRi ja EARi tehnikutele Terje Kukele ning Virve Ploomile nende töö eest andmete kodeerimisel ja sisestamisel.

Acknowledgments

We are grateful to all the data reporters of EMSR and EAR and also to the employees of the Population Registry of Estonia for their cooperation.

Our acknowledgments also to the technicians of EMSR and EAR Mrs. Terje Kukk and Mrs. Virve Ploom for coding and input of data.

SISUKORD

| | |
|---------------------------|----|
| Kokkuvõte..... | 6 |
| Metoodika..... | 10 |
| Sünnid, sündimus..... | 12 |
| Perinataalne suremus..... | 18 |
| Sünnitused | 26 |
| Sünnitajad | 27 |
| Vastsündinud..... | 44 |
| Abordid..... | 61 |
| Lisad..... | 78 |

CONTENTS

| | |
|--------------------------|----|
| Summary..... | 8 |
| Methodology..... | 11 |
| Births, fertility..... | 12 |
| Perinatal mortality..... | 18 |
| Deliveries | 26 |
| Mothers..... | 27 |
| Newborns..... | 44 |
| Abortions..... | 61 |
| Annexes..... | 78 |

Märkide seletus

Explanation of symbols

| | |
|------|---|
| EMSR | Eesti Meditsiiniline Sünniregister Estonian Medical Birth Registry |
| EAR | Eesti Abordiregister Estonian Abortion Registry |
| n | vastsündinute arv number of newborns |
| M | aritmeetiline keskmine arithmetic mean |
| SD | standardhälve standard deviation |
| ... | andmed puuduvad data not available |

KOKKUVÕTE

Sünnid, sündimus

Aastatel 1992–1998 sündimus Eestis pidevalt vähenes. Kui 1992 oli sündide üldarv 18 191 ja elussündide arv 1000 fertiilses eas naise kohta (sündimuse erikordaja) 48,6, siis 1998 olid need näitajad vastavalt 12 204 ja 35,1. 1999 ja 2000 sündimus veidi suurenes, kuid 2001 uuesti vähenes. Aastatel 2002–2003 püsis sündimus enam-vähem samal tasemel ning alates 2004 aasta-aastalt suureneb märgatavalt. Kui aastal 2006 oli sündide üldarv 14 925 ja elussündide arv 1000 fertiilses eas naise kohta 43,7, siis 2007 olid need näitajad vastavalt 15 864 ning 46,7.

Maakondade järgi oli elussündide arv 1000 fertiilses eas naise kohta 2007. aastal kõige kõrgem Harjumaal, järgnesid Tartu- ja Pärnumaa; kõige madalam oli see näitaja Hiiumaal, kus veel kümme aastat tagasi oli sündimus suhteliselt kõrge.

Perinataalne suremus

1992–2001 perinataalne suremus Eestis vähenes: 1992 oli perinataalsuremuskordaja 1000 sünni kohta 20,1, 2001. aastal aga 8,0. Perinataalse suremuse vähenemine nimetatud ajavahemikul on tingitud varase neonataalse suremuse ja surnultsündimuse vähenemisest (varane neonataalne suremus vähenes enam kui surnultsündimus). Aastatel 2002–2005 püsis perinataalne suremus enam-vähem samal tasemel. Aastatel 2006–2007 perinataalsuremuskordaja 1000 sünni kohta veidi vähenes: 2006 oli see 5,6, 2007 oli see 6,1.

Sünnitajad

Ajavahemikul 1992–2007 on sünnitajate keskmine vanus suurenenud (25,5 aastalt 28,3 aastani). Keskmine vanus on suurenenud nii esmas- (22,7 aastalt 25,2 aastani), kui korduvsünnitajatel (28,3 aastalt 31,1 aastani). Koos sünnitajate vanuse suurenemisega on suurenenud ka vastsündinute isade keskmine vanus (28,1 aastalt 31,5 aastani).

Eestlaste osatähtsus sünnitajate hulgas tõusis aastatel 1992–1993 (70,4%lt 73,6%ni), edaspidi see vähehaaval langes, aga tõusis uuesti aastatel 2003–2006 (70,4%lt 72%ni), kuid 2007 uuesti vähenes 71,1%ni.

Oluliselt on muutunud sünnitajate perekonnaseis. Vähenenud on registreeritud abielus olevate sünnitajate (1992. aastal 66,3%, 2003. aastal 42,2% ja 2007. aastal 41,9%) ja suurenenud vabaabielus olevate sünnitajate osakaal (1992. aastal 26,8%, 2003. aastal 47,6% ja 2007. aastal 51,4%).

1992–2007 on pidevalt suurenenud nende sünnitajate osatähtsus, kes võtavad ennast rasedusega naistenõuandlas arvele juba enne 12. rasedusnädalat. Kui 1992. aastal moodustasid need naised kõikidest naistenõuandlas arvel olnutest 49,7%, siis 2003. aastal – 70,7% ja 2007. aastal 80,3%. 2007. aastal külastas iga sünnitaja raseduse ajal arsti või ämmaemandat keskmiselt 9,9, sealhulgas naistearsti 7,9 korda.

Aastatel 1992–2007 on suurenenud sünnitajate arv, kes kinnitavad, et nad suitsetasid raseduse ajal. 1992. aastal olid neid 5,3%, siis 2007. aastal juba 10,3%.

Raseduse ajal tehtud uuringutest on oluliselt suurenenud ultraheliuuringute arv enne 21. rasedusnädalat. 1992. aastal tehti iga 100 sünnitaja kohta ultraheliuuring 30le, 2003. aastal 90le ja 2007. aastal 94le sünnitajale. Suurenenud on ka lootevee uuringute ja kardiotokograafia osatähtsus. Rasedusaegsete riskitegurite hulgas on suurenenud varasema keisrilõike ja kehavälise viljastamise osatähtsus.

Ajavahemikul 1992–2007 on mõnevõrra vähenenud enneaegsete sünnituste osakaal (6,6%lt 5,8%ni). Märgatavad muutused on toimunud sünnitamise viisis, vähenenud on vaginaalsete sünnituste ja suurenenud keisrilõigete osatähtsus. Kui 1992. aastal tehti keisrilõige 6,4%le, siis 2003. aastal 16,5%le, 2007. aastal 20,1%le sünnitajatest.

Sünnitusel läbiviidud toimingutest on 1992–2007 suurenenud loote elektroonse jälgimise, lootevere pH määramise ja sünnituse indutseerimise osatähtsus.

Peresünnituste osatähtsus on pidevalt suurenenud: 1992. aastal moodustasid peresünnitused 12,6% kõikidest sünnitustest, 2003. aastal 65,2% ja 2007. aastal 73,3%.

Vastsündinud

Sündide arv ei olnud aastaringelt ühtlane. Kuueteistkümne aasta jooksul (1992–2007) sündis kõige rohkem lapsi varakevadel (märtsis) ja kõige vähem hilissügisel (novembris). Poisse sündis veidi enam (51,5%) kui tüdrukuid (48,5%).

Vastsündinute keskmine sünnikaal on ajavahemikul 1992–2007 suurenenud 72 g võrra, 1992. aastal see oli 3435 g, 2007. aastal 3507g. Keskmine sünnikaal on suurenenud elusalt sündinud lastel, kuid vähenenud nii surnult sündinud lastel kui ka varases neonataalperioodis surnutel. Aastal 2007 oli keskmine sünnikaal poistel 3580 g ja tüdrukutel 3429 g.

2007. aastal oli ajaliste üksikrasedusest sündinud laste keskmine sünnikaal 3596 g (poistel 3677 g ja tüdrukutel 3511 g).

Abordid

Kõikidest 2007. aastal toimunud abortidest moodustasid

- spontaanabordid 7,1%
- legaalselt indutseeritud abordid (e. meditsiinilised abordid) 79,9%
 - sh legaalseid 77,6%
 - terapeutilisi 2,3%
- muud abordid 13,0%

Legaalset indutseeritud abordi

Ajavahemikul 1992–2007 on Eestis nii abortide üldarv kui ka abortide arv 1000 fertiilses eas naise kohta pidevalt vähenenud. 1992. aastal oli legaalselt indutseeritud (st naise omal soovil või meditsiinilistel näidustustel tehtud) abortide üldarv 25 803 ja abortide arv 1000 fertiilses eas naise kohta 69,6, 2003. aastal olid need näitajad vastavalt 10 625 ja 31,0 ja 2007. aastal 8 900 ja 26,3. Legaalselt indutseeritud abortide arv 100 elussünni kohta oli 2007. aastal 56,3, mis on samuti madalam kui 1992. aastal – 143,3.

Maakondade järgi oli abortide tase (nii nende arv 1000 fertiilses eas naise kui 100 elussünni kohta) 2007. aastal kõige kõrgem Ida-Virumaal ja kõige madalam Hiiu- ja Saaremaal. Abortide tase linnas oli kõrgem kui maal.

Aborte teinud naiste keskmine vanus on kuueteistkümne aasta jooksul olnud praktiliselt sama. 2007. aastal oli see 28,3 aastat; 28,6% nendest ei olnud kordagi sünnitanud.

Enam kui kaks kolmandikku aborti teinud naistest (67,3%) ei kasutanud vahetult enne rasestumist mingeid rasestumisvastaseid vahendeid.

Eestlaste osatähtsus aborti teinute hulgas on aastatel 2003–2007 veidi tõusnud. 2003. aastal oli see 59,8%, 2007. aastal 62,1%, seega väiksem kui sünnitanute hulgas (71,1%). Aborti teinud naiste hulgas oli enam vallalisi (37,3%) kui sünnitanute hulgas (6,0%).

2007. aastal oli keskmine raseduskestus legaalse abordi korral oli 7,4 nädalat.

2007. aastal kasutati abordi meetoditest kõige enam vaakumaspiratsiooni (65,9%). Viimastel aastatel on abordi meetodina sagedamini kasutama hakatud antiprogesterooni. 2005. aastal moodustas see abordi meetoditest 3,6%, 2006. aastal 23,0% ja 2007. aastal 31,2%.

2007. aastal 64,5% abortidest tehti narkoosis.

Enamike abortide korral (99,1%) esimese 24 tunni jooksul tüsistusi ei esinenud.

SUMMARY

Births, fertility

From 1992 to 1998, both the annual number of births in Estonia and the number of live births per 1,000 women of childbearing age decreased. In 1992, the annual number of births was 18,191 and the number of live births per 1,000 women of childbearing age was 48.6. In 1998, these figures were 12,204 and 35.1, respectively. In 1999 and 2000 the fertility rate slightly increased, but in 2001 again decreased. In 2002–2003 was rather stable and since 2004 year by year the fertility rate increased remarkably. In 2006 the annual number of births was 14,925 and the number of live births per 1,000 women of childbearing age was 43.7 and in 2007 these data were 15,864 and 46.7, respectively.

By county, the fertility rate per 1,000 women of childbearing age in 2007 was highest in Harjumaa, followed by Tartumaa and Pärnumaa; the lowest fertility rate was in Hiiumaa, where 10 years ago, the fertility rate was relatively high.

Perinatal mortality

From 1992 to 2001, perinatal mortality in Estonia decreased. In 1992, the perinatal mortality rate per 1,000 births was 20.1, in 2001, 8.0. This decrease in perinatal mortality was caused both by a decrease in the stillbirth rate and by a decrease in the early neonatal mortality rate, (the early neonatal mortality decreased more than the stillbirth rate). In 2002–2005 perinatal mortality was rather stable. In 2006–2007 perinatal mortality slightly decreased: in 2006 the perinatal mortality rate per 1,000 births was 5.6, in 2007, 6.1.

Women

During the period 1992–2007, the average maternal age increased from 25.5 years to 28.1 years. The average maternal age increased both for primiparas (from 22.7 years to 25.2 years) and for women who had one or more previous deliveries (from 28.3 years to 31.1 years). With the increase of average maternal age the average paternal age increased too (from 28.1 years to 31.5 years).

Among the various ethnic groups, the proportion of Estonian mothers increased from 70.4% in 1992 to 73.6% in 1993, thereafter it gradually decreased, but in 2003–2006 slightly increased (from 70.4% to 72%), however in 2007 again decreased to 71.1%.

The family status of mothers changed significantly. The proportion of married mothers decreased (from 66.3% in 1992 to 42.2% in 2003 and 41.9% in 2007) and the proportion of cohabiting mothers increased (from 26.8% in 1992 to 47.6% in 2003 and to 51.4% in 2007).

From 1992 to 2007, the proportion of women who started their antenatal visits before the 12th week of gestation steadily increased. In 1992 these women made up 49.7% of all women who visited a gynaecologist or midwife, rising to 70.7% in 2003 and in 2007 was 80.3%. In 2007 the average number of antenatal visits was 9.9, and 7.9 of them were visits to gynaecologist.

During the period 1992–2007, the number of expectant mothers, who were smoking during the pregnancy, has increased from 5.3% in 1992 to 10.3% in 2007.

Among examinations during pregnancy, the number of ultrasounds performed before the 21st week of gestation increased significantly. In 1992, the number of ultrasound examinations per 100 mothers was 30, in 2003, 90 and in 2007, 94. The proportions of amniotic fluid examinations and cardiotocography increased also. Of the possible risk factors and complications during the same time period, the proportions of previous Caesarean sections and in-vitro fertilizations increased.

From 1992 to 2007 the proportion of preterm deliveries declined somewhat, from 6.6% to 5.8%. There have been remarkable changes in the frequency of certain types of delivery. From 1992 to 2007 the proportion of vaginal deliveries decreased and the proportion of Caesarean sections increased. The proportion of Caesarean sections was 6.4% in 1992, 16.5% in 2003 and 20.1% in 2007.

During the period 1992–2007, the proportions of electronic monitoring of fetus, pH measurement of blood of fetus and induced delivery increased.

The proportion of family deliveries steadily increased. In 1992, family deliveries made up 12.6% of all deliveries, in 2003, 65.2% and in 2007, 73.3%.

Infants

The number of births is not distributed equally throughout the year. As an average of sixteen years (1992–2007), the proportion of born infants was the largest in early spring (in March) and the smallest in late autumn (in November). More boys (51.5%) were born than girls (48.5%).

During the period 1992–2007, the average birthweight of newborns generally increased (72 g). The average birthweight increased for live births, but decreased for stillbirths and early neonatal deaths. In 2007, the average birthweight of newborns was 3507 g (3580 g for boys and 3429 g for girls).

In 2007, the average birthweight of singleton, term (gestational age 37–41 weeks) newborns was 3596 g (3677 g for boys and 3511 g for girls).

Abortions

Of all abortions in the health care institutions of Estonia in 2007 made up:

- spontaneous abortions 7.1%
- legally induced abortions (i.e. medical abortions) 79.9%
 - incl. legal 77.6%
 - therapeutic 2.3%
- other abortions 13.0%

Legally induced abortions

During the period 1992–2007, both the annual number of abortions and the abortion rate steadily decreased. In 1992, the annual number of legally induced abortions (i.e. performed according to a woman's request or medical indications) was 25,803 and the number of abortions per 1,000 women of childbearing age was 69.6. In 2003, these figures were respectively 10,625 and 31.0 and in 2007, 8,900 and 26.3.

The number of legally induced abortions per 100 live births was lower in 2007 than in 1992 (56.3 and 143.3, respectively)

By county, the level of abortions (both, their number per 1,000 women of childbearing age and their number per 100 live births) was the highest in Ida-Virumaa and the lowest in islands (Hiiumaa and Saaremaa) in 2007. The level of abortions was higher in cities than in countryside.

In last sixteen years, the average age of women who had abortions, was practically the same (rather stable). In 2007, it was 28.3 years; 28.6% of them had no previous delivery. More than two-thirds of the women who had an abortion (67.3%) had not used any contraceptives immediately before becoming pregnant.

In 2003–2007, the proportion of Estonian women who have had an abortion are increased. In 2003 it was 59.8% and in 2007, 62.1%. It is less than the proportion of Estonian women who have had a delivery (71.1% in 2007). Single women were more likely to end a pregnancy by abortion (37.3%).

The mean gestational age for a legal abortion was 7.4 weeks. The most common method of abortion was vacuum aspiration (65.9% in 2007). In last years antiprogestosterone is more often used as a method of abortion. In 2005, the proportion of this method was 3.6%, in 2006, 23.6% and in 2007, 31.2%. In 2007, 64.5% of abortions were performed under intravenous medication.

There were no complications within 24 hours in the majority of abortions (99.1%).

METOODIKA

Definitsioonid

Alates 1992. aastast kasutatakse Eestis elusalt ja surnult sündinud lapse määratlemiseks rahvusvahelisi kriteeriume. Vastsündinu, kellel on vähemalt üks elutunnustest (iseseisev hingamine, südamelöögid, nabaväädi pulsatsioon või tahtele alluvate lihaste ilmsed liigutused), on *elusalt sündinud laps*. *Surnult sündinuks* loetakse vastsündinu kehamassiga vähemalt 500 g alates 22. rasedusnädalast eelnimetatud elutunnusteta.

Antenataalne surm on loote surm enne sünnituse algust.

Intranataalne surm on loote surm sünnituse ajal.

Perinataalne surm on surm perinataalperioodis (alates 22 täis-rasedusnädala möödumisest kuni 7 päeva täissaamiseni pärast sündi).

Varane neonataalne surm on surm varases neonataalperioodis (alates sünnist kuni 7 päeva täissaamiseni pärast sündi).

Spontaanabort on raseduse iseeneslik katkemine (RHK-10 kood O03).

Legaalne abort on raseduse katkestamine naise omal soovil enne 12. rasedusnädalat (RHK-10 kood O04).

Terapeutiline abort on raseduse katkestamine meditsiinilistel näidustustel (RHK-10 kood O04).

Legaalset indutseeritud abort e. meditsiiniline abort on leaalne abort või terapeutiline abort (RHK-10 kood O04).

Arvutused

Sünniandmete aastatöötamise aluseks on lapse sünnikuupäev, abordiandmete korral abordi kuupäev.

Kordajate arvutamisel on kasutatud Eesti Statistikaameti poolt avaldatud aastakeskmist rahvaarvu ja rahvastiku koosseisu. Üheksakümnendate aastate rahvastikuandmed on korrigeeritud 1989. ja 2000. aasta rahvaloenduste andmete alusel.

Sündimuse üldkordaja leidmiseks on aasta jooksul elusalt sündinud laste arv jagatud aastakeskmise elanike arvuga ja korrutatud 1000ga.

Sündimuse erikordaja leidmiseks on aasta jooksul elusalt sündinud laste arv jagatud fertiilses eas (15–49 aastat) naiste aastakeskmise arvuga ja korrutatud 1000ga.

Sündimuse vanuskordaja leidmiseks on aasta jooksul elusalt sündinud laste arv mingis vanuserühmas naistel jagatud samas vanuserühmas naiste aastakeskmise arvuga ja korrutatud 1000ga.

Summaarne sündimuskordaja on aasta vanuskordajate summa (5-aastaste vanuserühmade puhul korrutatuna viiega) jagatud 1000ga.

Surnultsündimuskordaja leidmiseks on aasta jooksul surnult sündinud laste arv jagatud kõikide sündide arvuga ja korrutatud 1000ga.

Perinataalsuremuskordaja leidmiseks on aasta jooksul perinataalperioodis surnud laste arv jagatud kõikide sündide arvuga ja korrutatud 1000ga.

Varase neonataalsuremuskordaja leidmiseks on aasta jooksul varases neonataalperioodis surnud laste arv jagatud elussündide arvuga ja korrutatud 1000ga.

Abortiivsuskordaja leidmiseks on aasta jooksul toimunud abortide arv jagatud fertiilses eas (15–49 aastat) naiste aastakeskmise arvuga ja korrutatud 1000ga.

Abortiivsuse vanuskordaja leidmiseks on aasta jooksul toimunud abortide arv mingis vanuserühmas naistel jagatud samas vanuserühmas naiste aastakeskmise arvuga ja korrutatud 1000ga.

Summaarne abortiivsuskordaja on aasta vanuskordajate summa (5-aastaste vanuserühmade puhul korrutatuna viiega) jagatud 1000ga.

Abordimäär leidmiseks on aasta jooksul toimunud abortide arv jagatud elussündide arvuga ja korrutatud 100ga.

Keskmi on kõikidel juhtudel arvutatud kui aritmeetilised keskmised. Keskmise vanuse arvutamisel on iga indiviidi vanus aastates võetud arvesse sajandikulise täpsusega.

METHODOLOGY

Definitions

Since 1992, the international criteria of live and stillbirth of children has been used in Estonia. A *live born child* is a newborn with at least one characteristic of life (independent breathing, beating of the heart, pulsation of the umbilical cord, or definite movement of voluntary muscles). A newborn with a birthweight of at least 500 g, carried to the 22nd week of pregnancy and without the aforementioned characteristics of life is considered *stillborn*.

Antenatal death is the death of a fetus before delivery.

Intranatal death is the death of a fetus during delivery.

Perinatal death is the death of a fetus in the perinatal period (from 22 full-weeks of pregnancy until 7 days after birth).

Early neonatal death is the death of an infant in the early neonatal period (from birth until 7 days after birth).

Spontaneous abortion is the spontaneous termination of a pregnancy (ICD-10 code O03).

Legal abortion is the termination of a pregnancy according to a woman's request, before the 12th week of gestation (ICD-10 code O04).

Therapeutic abortion is the termination of a pregnancy due to medical indications (ICD-10 code O04).

Legally induced abortion (medical abortion) is legal abortion or therapeutic abortion (ICD-10 code O04).

Calculations

The basis for yearly processing of the birth data is the date of birth of the child; of the abortion data, the date of the abortion.

To calculate rates, the mean annual number and the composition of the population, published by the Statistical Office of Estonia, has been used. The population data of the nineties are corrected on the basis of the data of 1989 and 2000 population census.

To calculate *the crude birth rate*, the number of children born alive during the year was divided by the mean annual number of population and multiplied by 1000.

To calculate *the fertility rate*, the number of children born alive during the year was divided by the mean annual number of women of childbearing age (15–49 years) and multiplied by 1000.

To calculate *the age-specific fertility rate*, the number of children born alive during the year to women in one age group was divided by the mean annual number of women in the same age group and multiplied by 1000.

Total fertility rate is the sum of the fertility rates by age of mothers (multiplied by five in the case of 5-year age groups) divided by 1000.

To calculate *the stillbirth rate*, the number of children born dead during the year was divided by the annual number of all births and multiplied by 1000.

To calculate *the perinatal mortality rate*, the number of children who died in the perinatal period during the year was divided by the annual number of all births and multiplied by 1000.

To calculate *the early neonatal mortality rate*, the number of children who died in the early neonatal period during the year was divided by the annual number of live births and multiplied by 1000.

To calculate *the abortion rate*, the number of abortions occurred during the year was divided by the mean annual number of women of childbearing age (15–49 years) and multiplied by 1000.

To calculate *the age-specific abortion rate*, the number of abortions occurred during the year to women in one age group was divided by the mean annual number of women in the same age group and multiplied by 1000.

Life-time abortion rate is the sum of the abortion rates by age of women (multiplied by five in the case of 5-year age groups) divided by 1000.

To calculate *the abortion ratio*, the number of abortions occurred during the year was divided by the mean annual number of live births and multiplied by 100.

Means are calculated in all cases as arithmetical means. To calculate mean age, each person's centesimal age was used. For example, age 20 years 6 months would be represented as 20.5 years.

Sünnid, 1992, 2003–2007*

Births, 1992, 2003–2007*

| | 1992 | | 2003 | | 2004 | | 2005 | | 2006 | | 2007 | | |
|----------------------|---------------|------|---------------|------|---------------|------|---------------|------|---------------|------|---------------|------|-------------------|
| | Arv Number | % | Arv Number | % | Arv Number | % | Arv Number | % | Arv Number | % | Arv Number | % | |
| Kokku | 18191 | 100 | 13082 | 100 | 14037 | 100 | 14420 | 100 | 14925 | 100 | 15864 | 100 | Total |
| Elussünnid | 18012 | 99,0 | 13018 | 99,5 | 13975 | 99,6 | 14333 | 99,4 | 14869 | 99,6 | 15798 | 99,6 | Live births |
| Surnultsünnid | 179 | 1,0 | 64 | 0,5 | 62 | 0,4 | 87 | 0,6 | 56 | 0,4 | 66 | 0,4 | Stillbirth, incl. |
| sh antenataalne surm | 95 | 0,5 | 53 | 0,4 | 50 | 0,4 | 68 | 0,5 | 50 | 0,3 | 55 | 0,3 | antenatal death |
| intranataalne surm | 64 | 0,4 | 10 | 0,1 | 10 | 0,1 | 17 | 0,1 | 4 | 0,0 | 9 | 0,1 | intranatal death |
| aeg täpsustamata | 20 | 0,1 | 1 | 0,0 | 2 | 0,0 | 2 | 0,0 | 2 | 0,0 | 2 | 0,0 | time unknown |

* 1993.–2002. aasta andmed on esitatud registri varasemates väljaannetes.
Data about 1993–2002 are presented in earlier reports of the registry.

Sündimuskordajad, 1992, 2003–2007

Fertility rates, 1992, 2003–2007

| | 1992 | 2003 | 2004 | 2005 | 2006 | 2007 | |
|---|------|------|------|------|------|------|--|
| Sündimuse üldkordaja 1000 elaniku kohta | 11,7 | 9,6 | 10,4 | 10,6 | 11,1 | 11,8 | Crude birth rate per 1000 population |
| Sündimuse erikordaja 1000 fertiilses eas naise kohta | 48,6 | 38,0 | 40,8 | 41,9 | 43,7 | 46,7 | Fertility rate per 1000 women of childbearing age |
| Summaarne sündimus- kordaja | 1,70 | 1,37 | 1,46 | 1,49 | 1,55 | 1,64 | Total fertility rate |

Sündimuse erikordaja 1000 fertiilses eas naise kohta, 1992–2007
Fertility rate per 1000 women of childbearing age, 1992–2007

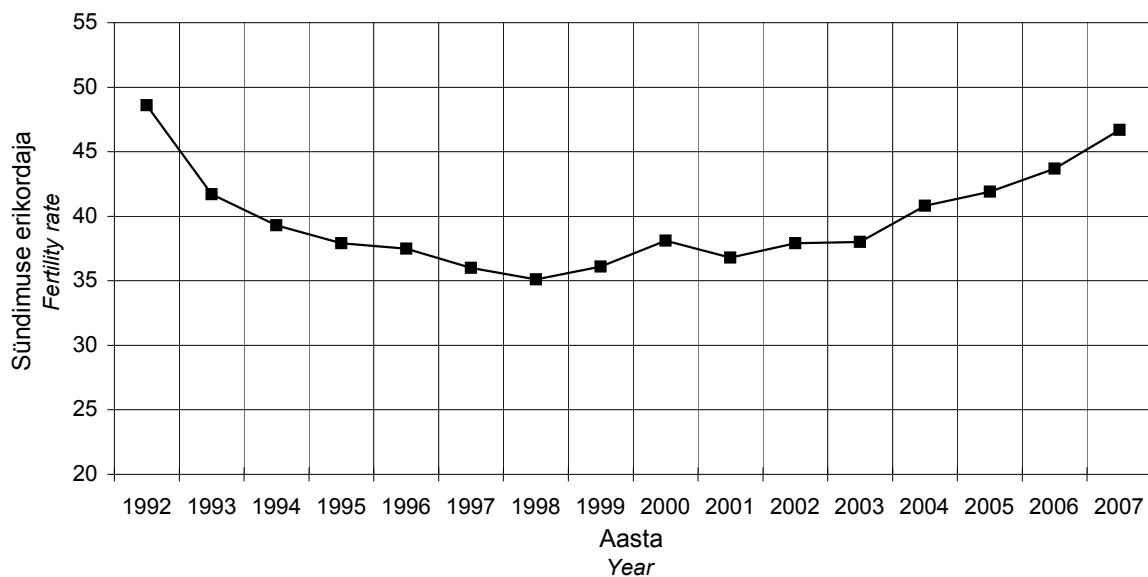

Sünnid haiglate järgi, 1992, 2003–2007

Births by hospitals, 1992, 2003–2007

| Haigla Hospital | 1992 | | 2003 | | 2004 | | 2005 | | 2006 | | 2007 | |
|--|------------|------|------------|------|------------|------|------------|------|------------|------|------------|------|
| | Arv Number | % | Arv Number | % | Arv Number | % | Arv Number | % | Arv Number | % | Arv Number | % |
| AS Ida-Tallinna Keskhaigla Naistekliinik | 2778 | 15,3 | 2931 | 22,4 | 3266 | 23,3 | 3402 | 23,6 | 3939 | 26,4 | 4151 | 26,2 |
| AS Lääne-Tallinna Keskhaigla Naistekliinik | 2603 | 14,3 | 2668 | 20,4 | 3055 | 21,8 | 3162 | 21,9 | 3243 | 21,7 | 3377 | 21,3 |
| AS Fertilitas | 0 | 0,0 | 314 | 2,4 | 352 | 2,5 | 508 | 3,5 | 468 | 3,1 | 598 | 3,8 |
| SA Põhja-Eesti Regionaalhaigla | 0 | 0,0 | 130 | 1,0 | 107 | 0,8 | 0 | 0,0 | 0 | 0,0 | 0 | 0,0 |
| Keila Haigla | 552 | 3,0 | 65 | 0,5 | 0 | 0,0 | 0 | 0,0 | 0 | 0,0 | 0 | 0,0 |
| SA Hiumaa Haigla | 187 | 1,0 | 72 | 0,6 | 58 | 0,4 | 73 | 0,5 | 65 | 0,4 | 60 | 0,4 |
| SA Narva Haigla | 1097 | 6,0 | 851 | 6,5 | 857 | 6,1 | 843 | 5,8 | 758 | 5,1 | 767 | 4,8 |
| SA Puru Haigla | 521 | 2,9 | 437 | 3,3 | 0 | 0,0 | 0 | 0,0 | 0 | 0,0 | 0 | 0,0 |
| SA Kohtla-Järve Haigla | 431 | 2,4 | 0 | 0,0 | 0 | 0,0 | 0 | 0,0 | 0 | 0,0 | 0 | 0,0 |
| SA Ida-Viru Keskhaigla | 0 | 0,0 | 0 | 0,0 | 547 | 3,9 | 567 | 3,9 | 481 | 3,2 | 508 | 3,2 |
| SA Jõgeva Haigla | 582 | 3,2 | 0 | 0,0 | 0 | 0,0 | 0 | 0,0 | 0 | 0,0 | 0 | 0,0 |
| AS Järvamaa Haigla | 607 | 3,3 | 318 | 2,4 | 367 | 2,6 | 352 | 2,4 | 355 | 2,4 | 373 | 2,4 |
| SA Läänemaa Haigla | 450 | 2,5 | 2 | 0,0 | 0 | 0,0 | 0 | 0,0 | 4 | 0,0 | 3 | 0,0 |
| AS Rakvere Haigla | 1070 | 5,9 | 639 | 4,9 | 595 | 4,2 | 598 | 4,1 | 621 | 4,2 | 658 | 4,1 |
| AS Põlva Haigla | 576 | 3,2 | 259 | 2,0 | 257 | 1,8 | 312 | 2,2 | 306 | 2,1 | 353 | 2,2 |
| SA Pärnu Haigla | 1240 | 6,8 | 796 | 6,1 | 795 | 5,7 | 851 | 5,9 | 910 | 6,1 | 989 | 6,2 |
| SA Rapla Maakonna Haigla | 562 | 3,1 | 195 | 1,5 | 208 | 1,5 | 193 | 1,3 | 195 | 1,3 | 229 | 1,4 |
| Kuressaare Haigla SA | 620 | 3,4 | 247 | 1,9 | 291 | 2,1 | 276 | 1,9 | 295 | 2,0 | 294 | 1,9 |
| SA Tartu Ülikooli Kliinikumi Naistekliinik | 2294 | 12,6 | 2112 | 16,1 | 2216 | 15,8 | 2151 | 14,9 | 2188 | 14,7 | 2312 | 14,6 |
| AS Elite Kliinik | 0 | 0,0 | 46 | 0,4 | 64 | 0,5 | 106 | 0,7 | 117 | 0,8 | 165 | 1,0 |
| AS Valga Haigla | 459 | 2,5 | 238 | 1,8 | 240 | 1,7 | 248 | 1,7 | 247 | 1,7 | 231 | 1,5 |
| SA Viiandri Haigla | 874 | 4,8 | 470 | 3,6 | 475 | 3,4 | 449 | 3,1 | 430 | 2,9 | 478 | 3,0 |
| AS Lõuna-Eesti Haigla | 688 | 3,8 | 292 | 2,2 | 287 | 2,0 | 328 | 2,3 | 303 | 2,0 | 318 | 2,0 |
| Leidlapsed Foundlings | 0 | 0,0 | 0 | 0,0 | 0 | 0,0 | 1 | 0,0 | 0 | 0,0 | 0 | 0,0 |
| KOKKU TOTAL | 18191 | 100 | 13082 | 100 | 14037 | 100 | 14420 | 100 | 14925 | 100 | 15864 | 100 |

**Sündimuse üldkordaja
1000 elaniku kohta elukoha järgi,
1992, 2003–2007**

**Crude birth rate per 1000
population by residence,
1992, 2003–2007**

| Elukoht | 1992 | 2003 | 2004 | 2005 | 2006 | 2007 | Residence |
|------------------------|------|------|------|------|------|------|---------------------------|
| EESTI | 11,7 | 9,6 | 10,4 | 10,6 | 11,1 | 11,8 | ESTONIA |
| <u>Maakond</u> | | | | | | | <u>County</u> |
| Harjumaa | 9,8 | 10,6 | 11,9 | 12,5 | 13,6 | 14,4 | Harjumaa |
| sh Tallinn | 9,7 | 10,7 | 12,1 | 12,7 | 13,7 | 14,1 | incl. Tallinn |
| Hiiumaa | 16,5 | 7,8 | 6,2 | 7,8 | 6,8 | 6,9 | Hiiumaa |
| Ida-Virumaa | 9,2 | 8,4 | 9,1 | 9,2 | 8,4 | 8,9 | Ida-Virumaa |
| Jõgevamaa | 14,8 | 7,3 | 8,0 | 8,3 | 8,1 | 7,7 | Jõgevamaa |
| Järvamaa | 14,6 | 8,7 | 9,0 | 9,1 | 9,0 | 9,2 | Järvamaa |
| Läänemaa | 13,6 | 7,7 | 8,0 | 8,1 | 8,4 | 8,3 | Läänemaa |
| Lääne-Virumaa | 12,9 | 9,5 | 9,2 | 9,1 | 9,9 | 10,3 | Lääne-Virumaa |
| Põlvamaa | 13,7 | 8,6 | 8,5 | 8,6 | 8,2 | 8,2 | Põlvamaa |
| Pärnumaa | 13,0 | 9,2 | 9,2 | 9,5 | 10,1 | 11,2 | Pärnumaa |
| Raplamaa | 14,3 | 7,4 | 9,7 | 9,1 | 9,7 | 10,8 | Raplamaa |
| Saaremaa | 14,7 | 7,4 | 8,5 | 8,3 | 9,2 | 8,8 | Saaremaa |
| Tartumaa | 13,7 | 11,4 | 12,0 | 12,0 | 12,0 | 13,5 | Tartumaa |
| Valgamaa | 13,5 | 8,7 | 8,9 | 9,1 | 9,4 | 8,6 | Valgamaa |
| Viljandimaa | 12,7 | 8,9 | 8,7 | 8,3 | 8,1 | 9,2 | Viljandimaa |
| Võrumaa | 14,6 | 8,3 | 7,8 | 9,0 | 8,7 | 9,1 | Võrumaa |
| <u>Linn/maa</u> | | | | | | | <u>Urban/rural</u> |
| Linn | ... | 10,0 | 10,9 | 11,2 | 11,6 | 12,3 | Urban |
| Maa | ... | 8,6 | 9,1 | 9,3 | 9,8 | 10,7 | Rural |

**Sündimuse erikordaja 1000
fertiilses eas naise kohta
elukoha järgi, 1992, 2003–2007**

**Fertility rate per 1000 women
of childbearing age by
residence, 1992, 2003–2007**

| Elukoht | 1992 | 2003 | 2004 | 2005 | 2006 | 2007 | Residence |
|------------------------|------|------|------|------|------|------|---------------------------|
| EESTI | 48,6 | 38,0 | 40,8 | 41,9 | 43,7 | 46,7 | ESTONIA |
| <u>Maakond</u> | | | | | | | <u>County</u> |
| Harjumaa | 38,5 | 39,6 | 44,8 | 47,3 | 51,8 | 55,8 | Harjumaa |
| sh Tallinn | 37,8 | 39,5 | 44,9 | 47,6 | 52,0 | 54,3 | incl. Tallinn |
| Hiiumaa | 70,5 | 33,5 | 26,2 | 32,6 | 27,9 | 28,1 | Hiiumaa |
| Ida-Virumaa | 37,9 | 32,9 | 35,5 | 36,0 | 33,2 | 35,5 | Ida-Virumaa |
| Jõgevamaa | 65,5 | 32,3 | 35,0 | 35,6 | 34,3 | 32,3 | Jõgevamaa |
| Järvamaa | 62,5 | 36,0 | 37,1 | 37,5 | 36,6 | 37,3 | Järvamaa |
| Läänemaa | 58,2 | 32,0 | 32,7 | 32,8 | 34,2 | 33,9 | Läänemaa |
| Lääne-Virumaa | 55,2 | 39,1 | 37,7 | 37,2 | 40,3 | 41,6 | Lääne-Virumaa |
| Põlvamaa | 62,6 | 37,9 | 37,0 | 37,1 | 35,3 | 35,1 | Põlvamaa |
| Pärnumaa | 56,8 | 38,7 | 38,2 | 39,2 | 41,6 | 45,8 | Pärnumaa |
| Raplamaa | 62,2 | 31,4 | 40,7 | 37,7 | 40,0 | 44,4 | Raplamaa |
| Saaremaa | 65,5 | 31,8 | 35,7 | 34,5 | 37,6 | 35,7 | Saaremaa |
| Tartumaa | 55,8 | 42,5 | 44,5 | 44,3 | 44,6 | 50,3 | Tartumaa |
| Valgamaa | 61,7 | 38,9 | 39,1 | 39,4 | 40,5 | 37,0 | Valgamaa |
| Viljandimaa | 57,1 | 38,2 | 36,8 | 34,9 | 34,1 | 38,4 | Viljandimaa |
| Võrumaa | 66,8 | 36,9 | 34,0 | 39,0 | 37,3 | 38,4 | Võrumaa |
| <u>Linn/maa</u> | | | | | | | <u>Urban/rural</u> |
| Linn | ... | 37,9 | 41,2 | 42,7 | 44,4 | 47,3 | Urban |
| Maa | ... | 38,0 | 39,4 | 39,7 | 41,6 | 45,1 | Rural |

Sündimuse erikordaja 1000 fertiilses eas naise kohta elukoha järgi, 2007
Fertility rate per 1000 women of childbearing age by residence, 2007

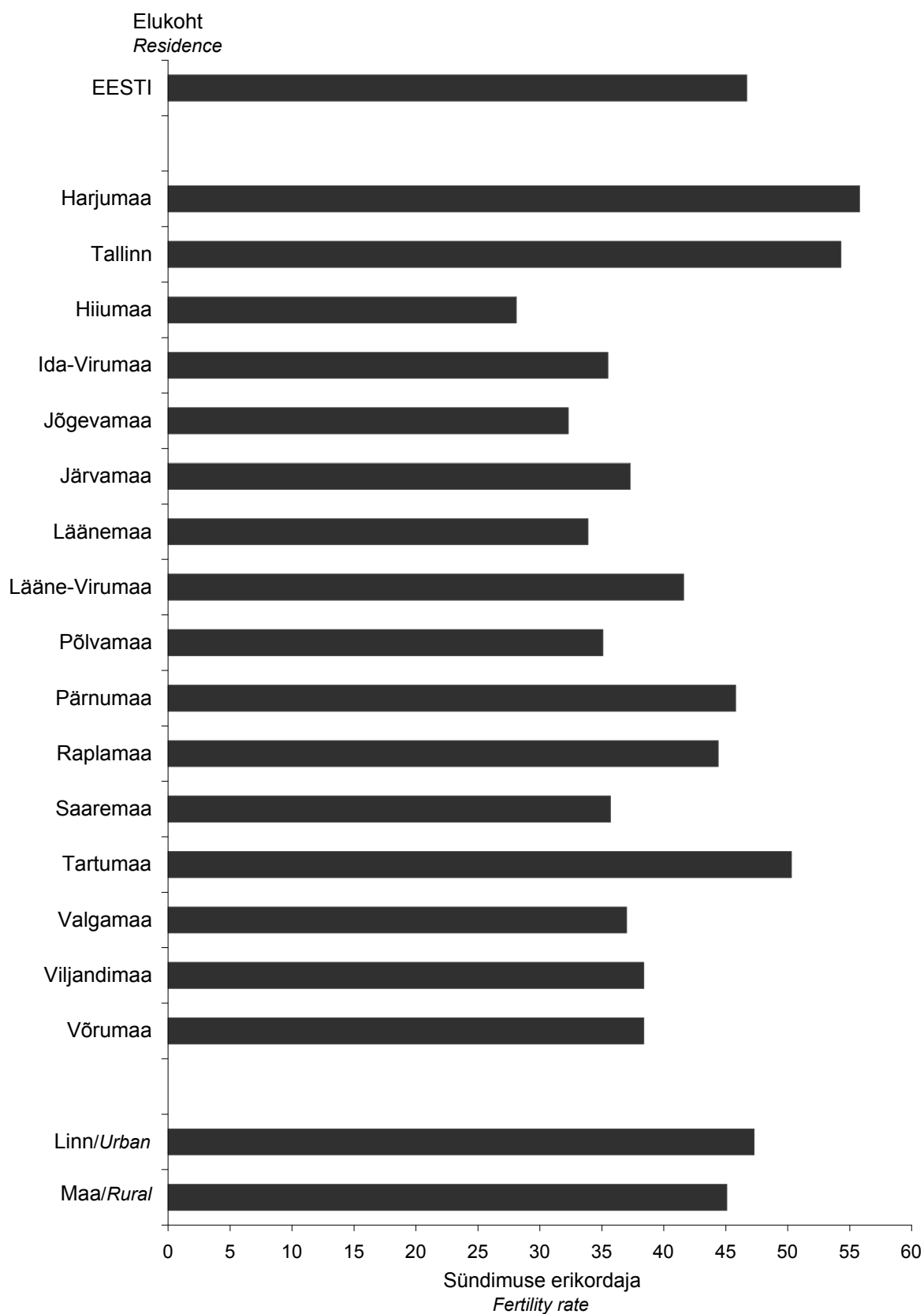

**Sündimuse vanuskordajad 1000
naise kohta, 1992, 2003–2007**

**Age-specific fertility rates per 1000
women, 1992, 2003–2007**

| Vanus (aastates) | 1992 | 2003 | 2004 | 2005 | 2006 | 2007 | Age (years) |
|------------------|-------|------|------|------|-------|-------|-------------|
| 15–19 | 50,5 | 20,9 | 21,5 | 21,5 | 21,8 | 24,0 | 15–19 |
| 20–24 | 140,5 | 74,1 | 75,1 | 70,2 | 69,1 | 71,8 | 20–24 |
| 25–29 | 83,8 | 88,5 | 94,8 | 97,5 | 102,0 | 103,9 | 25–29 |
| 30–34 | 43,5 | 59,0 | 65,6 | 70,7 | 74,6 | 81,0 | 30–34 |
| 35–39 | 18,2 | 25,9 | 29,6 | 33,0 | 35,3 | 39,5 | 35–39 |
| 40–44 | 4,1 | 4,5 | 5,1 | 5,7 | 6,5 | 7,7 | 40–44 |
| 45–49 | 0,1 | 0,3 | 0,2 | 0,2 | 0,3 | 0,3 | 45–49 |

Sündimuse vanuskordajad 1000 naise kohta, 1992–2007
Age-specific fertility rates per 1000 women, 1992–2007

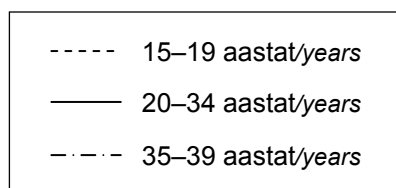
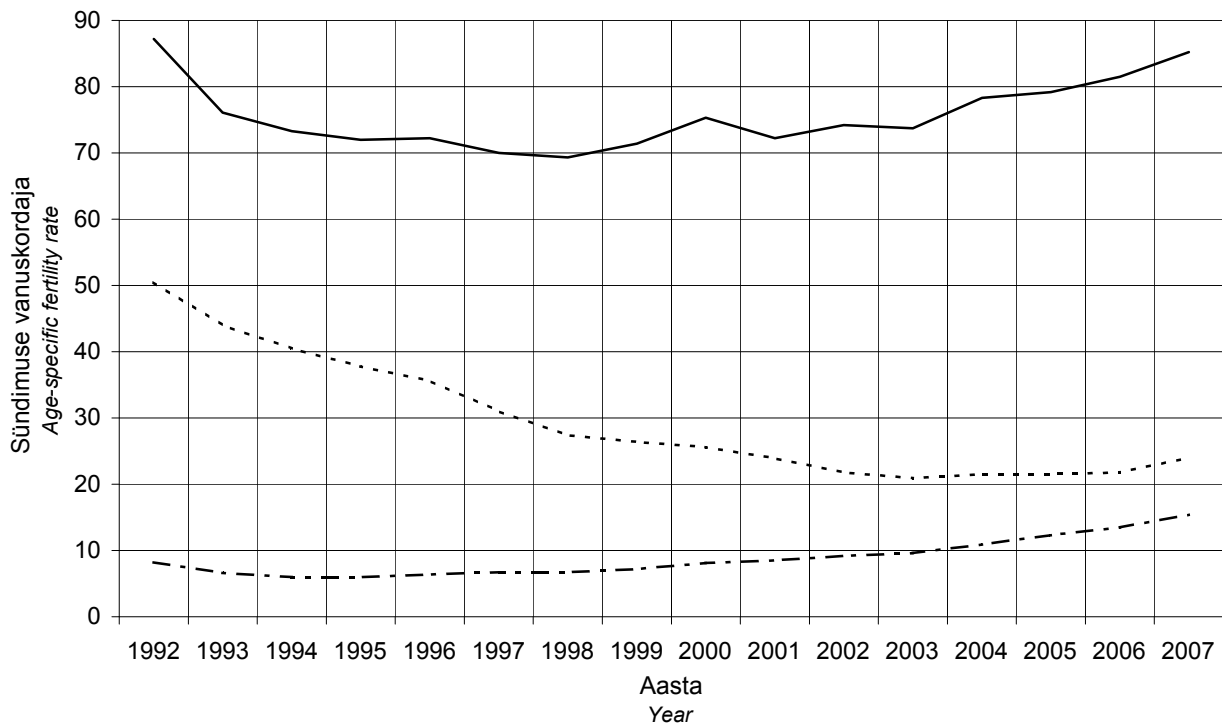

**Perinataalne suremus,
1992, 2003–2007**

**Perinatal mortality,
1992, 2003–2007**

| | 1992 | 2003 | 2004 | 2005 | 2006 | 2007 | |
|--|------|------|------|------|------|------|---|
| Perinataalsete surmade arv | 366 | 104 | 111 | 116 | 83 | 97 | Number of perinatal deaths |
| Perinataalsuremuskordaja 1000 sünni kohta | 20,1 | 7,9 | 7,9 | 8,0 | 5,6 | 6,1 | Perinatal mortality rate per 1000 births |
| Surnultsündide arv | 179 | 64 | 62 | 87 | 56 | 66 | Number of stillbirths |
| Surnultsündimuskordaja 1000 sünni kohta | 9,8 | 4,9 | 4,4 | 6,0 | 3,8 | 4,2 | Stillbirth rate per 1000 births |
| Varaste neonataalsete surmade arv | 187 | 40 | 49 | 29 | 27 | 31 | Number of early neonatal deaths |
| Varane neonataalsuremuskordaja 1000 elussünni kohta | 10,4 | 3,1 | 3,5 | 2,0 | 1,8 | 2,0 | Early neonatal mortality rate per 1000 live births |

**Suremuskordajad, 1992–2007
Mortality rates, 1992–2007**

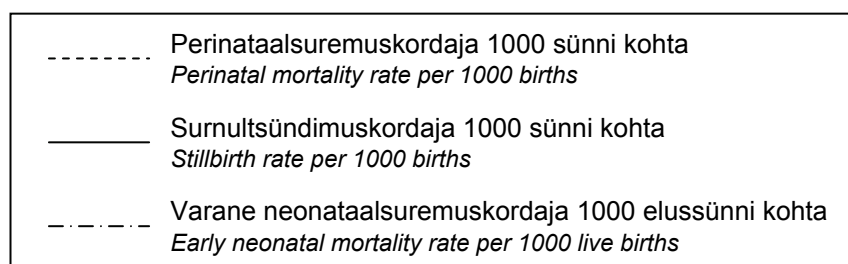
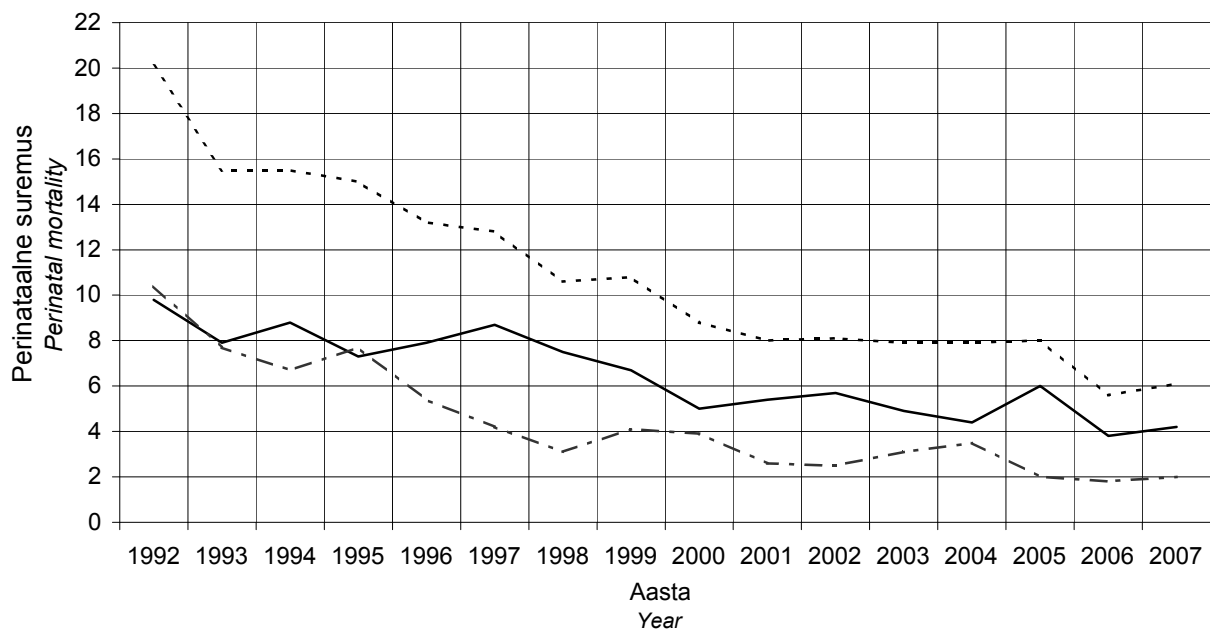

Perinataalne suremus sünnikaalu järgi, 1992, 2003–2007*

Perinatal mortality by birthweight 1992, 2003–2007*

| | 1992 | 2003 | 2004 | 2005 | 2006 | 2007 | |
|--|-------|-------|-------|-------|-------|-------|---|
| <u>Sünnikaal < 1000 g</u> | | | | | | | <u>Birthweight < 1000 g</u> |
| Perinataalsete surmade arv | 83 | 27 | 37 | 30 | 21 | 30 | Number of perinatal deaths |
| Perinataalsuremuskordaja 1000 sünni kohta | 943,2 | 482,1 | 513,9 | 375,0 | 362,1 | 370,4 | Perinatal mortality rate per 1000 births |
| Surnultsündide arv | 39 | 10 | 16 | 19 | 11 | 17 | Number of stillbirths |
| Surnultsündimuskordaja 1000 sünni kohta | 443,2 | 178,6 | 222,2 | 237,5 | 189,7 | 209,9 | Stillbirth rate per 1000 births |
| Varaste neonataalsete surmade arv | 44 | 17 | 21 | 11 | 10 | 13 | Number of early neonatal deaths |
| Varane neonataalsuremuskordaja 1000 elussünni kohta | 898,0 | 369,6 | 375,0 | 180,3 | 212,8 | 203,1 | Early neonatal mortality rate per 1000 live births |
| <u>Sünnikaal 1000–1499 g</u> | | | | | | | <u>Birthweight 1000–1499 g</u> |
| Perinataalsete surmade arv | 73 | 14 | 18 | 17 | 9 | 14 | Number of perinatal deaths |
| Perinataalsuremuskordaja 1000 sünni kohta | 598,4 | 172,8 | 195,7 | 202,4 | 105,9 | 152,2 | Perinatal mortality rate per 1000 births |
| Surnultsündide arv | 30 | 11 | 14 | 17 | 6 | 11 | Number of stillbirths |
| Surnultsündimuskordaja 1000 sünni kohta | 245,9 | 135,8 | 152,2 | 202,4 | 70,6 | 119,6 | Stillbirth rate per 1000 births |
| Varaste neonataalsete surmade arv | 43 | 3 | 4 | 0 | 3 | 3 | Number of early neonatal deaths |
| Varane neonataalsuremuskordaja 1000 elussünni kohta | 467,4 | 42,9 | 51,3 | 0,0 | 38,0 | 37,0 | Early neonatal mortality rate per 1000 live births |
| <u>Sünnikaal 1500–2499 g</u> | | | | | | | <u>Birthweight 1500–2499 g</u> |
| Perinataalsete surmade arv | 91 | 25 | 14 | 23 | 19 | 20 | Number of perinatal deaths |
| Perinataalsuremuskordaja 1000 sünni kohta | 132,5 | 52,3 | 29,9 | 42,3 | 34,9 | 34,8 | Perinatal mortality rate per 1000 births |
| Surnultsündide arv | 45 | 20 | 6 | 17 | 11 | 15 | Number of stillbirths |
| Surnultsündimuskordaja 1000 sünni kohta | 65,5 | 41,8 | 12,8 | 31,3 | 20,2 | 26,1 | Stillbirth rate per 1000 births |
| Varaste neonataalsete surmade arv | 46 | 5 | 8 | 6 | 8 | 5 | Number of early neonatal deaths |
| Varane neonataalsuremuskordaja 1000 elussünni kohta | 71,7 | 10,9 | 17,3 | 11,4 | 15,0 | 8,9 | Early neonatal mortality rate per 1000 live births |
| <u>Sünnikaal > 2499 g</u> | | | | | | | <u>Birthweight >2499 g</u> |
| Perinataalsete surmade arv | 119 | 37 | 42 | 46 | 34 | 33 | Number of perinatal deaths |
| Perinataalsuremuskordaja 1000 sünni kohta | 6,9 | 3,0 | 3,1 | 3,4 | 2,4 | 2,2 | Perinatal mortality rate per 1000 births |
| Surnultsündide arv | 65 | 22 | 26 | 34 | 28 | 23 | Number of stillbirths |
| Surnultsündimuskordaja 1000 sünni kohta | 3,8 | 1,8 | 1,9 | 2,5 | 2,0 | 1,5 | Stillbirth rate per 1000 births |
| Varaste neonataalsete surmade arv | 54 | 15 | 16 | 12 | 6 | 10 | Number of early neonatal deaths |
| Varane neonataalsuremuskordaja 1000 elussünni kohta | 3,1 | 1,2 | 1,2 | 0,9 | 0,4 | 0,7 | Early neonatal mortality rate per 1000 live births |

* ei ole arvestatud teadmata sünnikaaluga lapsi
there aren't considered newborns with unknown birthweight

Perinataalsuremuskordaja
1000 sünni kohta haigla tüübi järgi,
1992, 2003–2007

Perinatal mortality rate
per 1000 births by type of hospital,
1992, 2003–2007

| Haigla tüüp | 1992 | 2003 | 2004 | 2005 | 2006 | 2007 | Type of hospital |
|----------------------------|------|------|------|------|------|------|------------------------------|
| 1000 või enam sünni aastas | 21,7 | 9,1 | 9,7 | 8,6 | 6,1 | 6,9 | 1000 or more births per year |
| 500–999 sünni aastas | 15,9 | 6,1 | 6,1 | 8,0 | 3,5 | 5,7 | 500–999 births per year |
| Alla 500 sünni aastas | 24,2 | 6,5 | 4,1 | 5,6 | 5,5 | 3,6 | Under 500 births per year |

Perinataalsuremuskordaja
1000 sünni kohta ema elukoha järgi,
1992, 2003–2007

Perinatal mortality rate
per 1000 births by mother's residence,
1992, 2003–2007

| Elukoht | 1992 | 2003 | 2004 | 2005 | 2006 | 2007 | Residence |
|------------------------|------|------|------|------|------|------|---------------------------|
| EESTI | 20,1 | 7,9 | 7,9 | 8,0 | 5,6 | 6,1 | ESTONIA |
| <u>Maakond</u> | | | | | | | <u>County</u> |
| Harjumaa | 23,4 | 6,0 | 7,4 | 6,9 | 4,4 | 5,0 | Harjumaa |
| sh Tallinn | 21,7 | 5,9 | 6,9 | 6,5 | 4,2 | 4,5 | incl. Tallinn |
| Hiiumaa | 26,0 | 12,2 | 0,0 | 0,0 | 28,2 | 0,0 | Hiiumaa |
| Ida-Virumaa | 25,3 | 8,8 | 6,9 | 11,9 | 8,9 | 7,8 | Ida-Virumaa |
| Jõgevamaa | 11,1 | 7,2 | 9,9 | 6,4 | 9,9 | 10,5 | Jõgevamaa |
| Järvamaa | 14,1 | 9,0 | 14,4 | 17,4 | 3,1 | 6,0 | Järvamaa |
| Läänemaa | 15,5 | 4,6 | 13,3 | 4,4 | 0,0 | 0,0 | Läänemaa |
| Lääne-Virumaa | 23,0 | 15,6 | 14,6 | 6,5 | 7,4 | 10,0 | Lääne-Virumaa |
| Põlvamaa | 10,1 | 0,0 | 14,8 | 3,7 | 3,9 | 3,9 | Põlvamaa |
| Pärnumaa | 15,4 | 14,4 | 9,7 | 17,5 | 2,2 | 4,0 | Pärnumaa |
| Raplamaa | 19,2 | 3,6 | 2,8 | 11,8 | 8,3 | 12,4 | Raplamaa |
| Saaremaa | 17,0 | 15,2 | 10,0 | 0,0 | 12,4 | 6,5 | Saaremaa |
| Tartumaa | 12,7 | 10,0 | 6,7 | 5,6 | 5,0 | 4,9 | Tartumaa |
| Valgamaa | 19,9 | 9,8 | 3,2 | 6,3 | 6,1 | 3,4 | Valgamaa |
| Viljandimaa | 26,4 | 0,0 | 8,1 | 12,7 | 10,8 | 17,3 | Viljandimaa |
| Võrumaa | 28,8 | 12,2 | 3,3 | 2,9 | 6,0 | 8,6 | Võrumaa |
| <u>Linn/maa</u> | | | | | | | <u>Urban/rural</u> |
| Linn | 19,9 | 7,4 | 8,1 | 7,9 | 5,4 | 5,4 | Urban |
| Maa | 20,9 | 9,4 | 7,4 | 8,3 | 5,9 | 8,0 | Rural |

Perinataalsuremuskordaja 1000 sünni kohta haigla tüübi järgi, 2007
Perinatal mortality rate per 1000 births by type of hospital, 2007

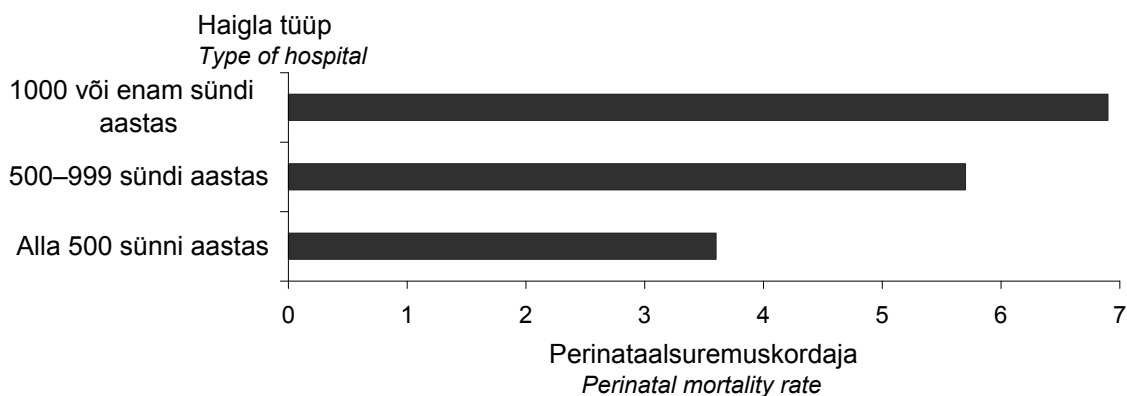

Perinataalsuremuskordaja 1000 sünni kohta ema elukoha järgi, 2007
Perinatal mortality rate per 1000 births by mother's residence, 2007

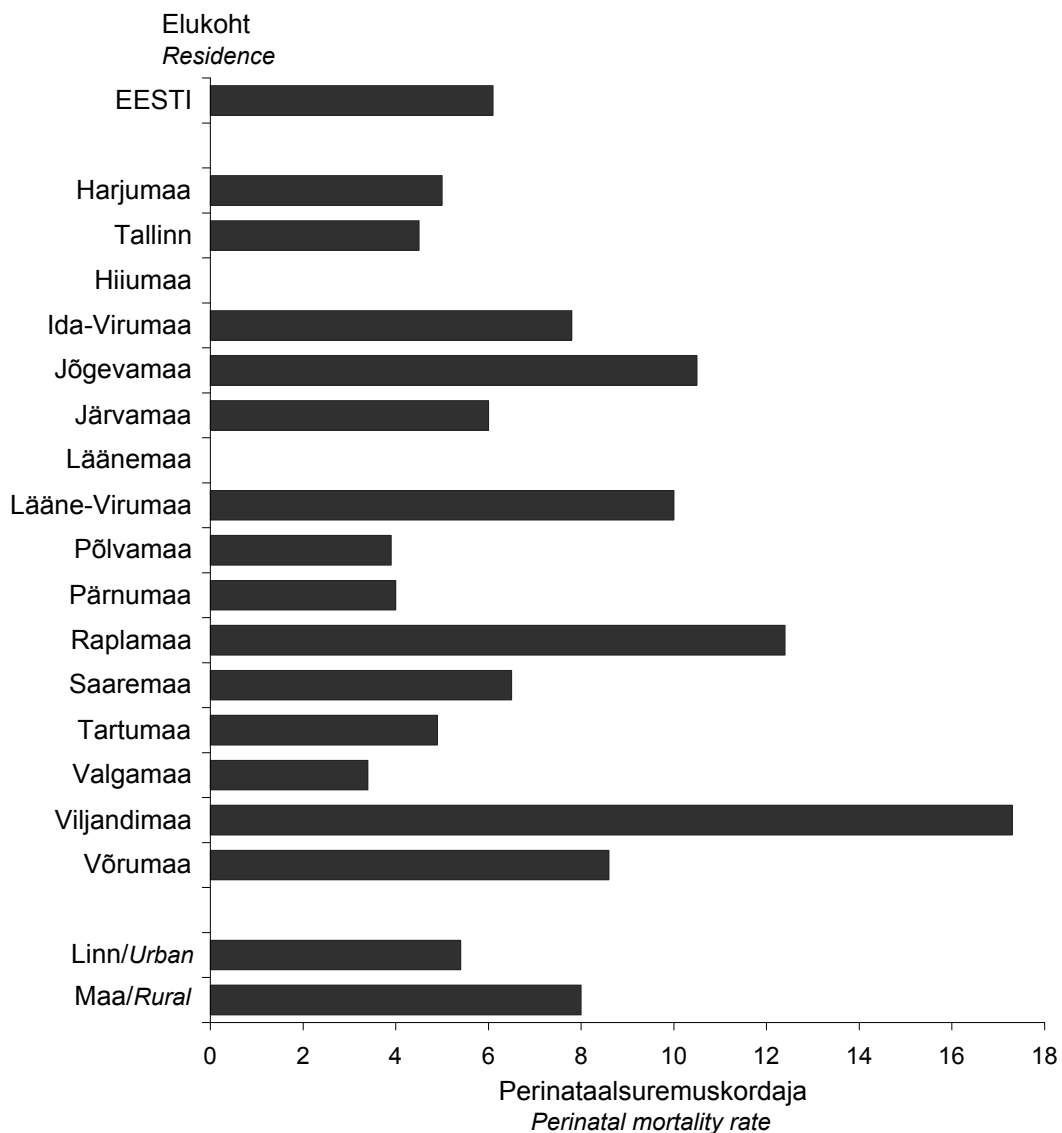

Surnultsündimuskordaja
1000 sünni kohta haigla tüübi järgi,
1992, 2003–2007

Stillbirth rate per 1000 births
by type of hospital,
1992, 2003–2007

| Haigla tüüp | 1992 | 2003 | 2004 | 2005 | 2006 | 2007 | Type of hospital |
|----------------------------|------|------|------|------|------|------|------------------------------|
| 1000 või enam sünni aastas | 10,9 | 5,6 | 5,2 | 6,2 | 3,7 | 4,3 | 1000 or more births per year |
| 500–999 sünni aastas | 6,8 | 4,4 | 3,6 | 5,9 | 2,2 | 4,8 | 500–999 births per year |
| Alla 500 sünni aastas | 13,1 | 3,6 | 3,0 | 5,1 | 4,9 | 2,8 | Under 500 births per year |

Surnultsündimuskordaja
1000 sünni kohta ema elukoha järgi,
1992, 2003–2007

Stillbirth rate per 1000 births
by mother's residence,
1992, 2003–2007

| Elukoht | 1992 | 2003 | 2004 | 2005 | 2006 | 2007 | Residence |
|------------------------|------|------|------|------|------|------|---------------------------|
| EESTI | 9,8 | 4,9 | 4,4 | 6,0 | 3,8 | 4,2 | ESTONIA |
| <u>Maakond</u> | | | | | | | <u>County</u> |
| Harjumaa | 10,8 | 4,0 | 4,3 | 4,6 | 2,3 | 2,8 | Harjumaa |
| sh Tallinn | 10,0 | 4,0 | 4,2 | 4,2 | 2,2 | 2,7 | incl. Tallinn |
| Hiiumaa | 10,4 | 12,2 | 0,0 | 0,0 | 28,2 | 0,0 | Hiiumaa |
| Ida-Virumaa | 13,9 | 5,4 | 4,4 | 8,7 | 4,8 | 5,9 | Ida-Virumaa |
| Jõgevamaa | 4,8 | 7,2 | 6,6 | 3,2 | 6,6 | 7,0 | Jõgevamaa |
| Järvamaa | 9,4 | 0,0 | 8,6 | 11,6 | 3,1 | 6,0 | Järvamaa |
| Läänemaa | 6,6 | 4,6 | 4,4 | 4,4 | 0,0 | 0,0 | Läänemaa |
| Lääne-Virumaa | 7,0 | 12,5 | 6,5 | 6,5 | 5,9 | 10,0 | Lääne-Virumaa |
| Põlvamaa | 6,1 | 0,0 | 3,7 | 3,7 | 3,9 | 0,0 | Põlvamaa |
| Pärnumaa | 10,0 | 4,8 | 3,6 | 12,8 | 1,1 | 3,0 | Pärnumaa |
| Raplamaa | 8,7 | 3,6 | 2,8 | 8,8 | 8,3 | 10,0 | Raplamaa |
| Saaremaa | 5,1 | 7,6 | 3,3 | 0,0 | 6,2 | 0,0 | Saaremaa |
| Tartumaa | 7,7 | 6,4 | 5,0 | 5,0 | 4,4 | 4,5 | Tartumaa |
| Valgamaa | 10,9 | 3,3 | 0,0 | 6,3 | 6,1 | 3,4 | Valgamaa |
| Viljandimaa | 15,6 | 0,0 | 4,1 | 12,7 | 10,8 | 11,5 | Viljandimaa |
| Võrumaa | 10,6 | 9,1 | 3,3 | 2,9 | 6,0 | 5,7 | Võrumaa |
| <u>Linn/maa</u> | | | | | | | <u>Urban/rural</u> |
| Linn | 9,9 | 4,6 | 4,6 | 5,7 | 3,5 | 3,7 | Urban |
| Maa | 10,0 | 5,8 | 4,0 | 6,8 | 4,5 | 5,5 | Rural |

Surnultsündimuskordaja 1000 sünni kohta haigla tüübi järgi, 2007
Stillbirth rate per 1000 births by type of hospital, 2007

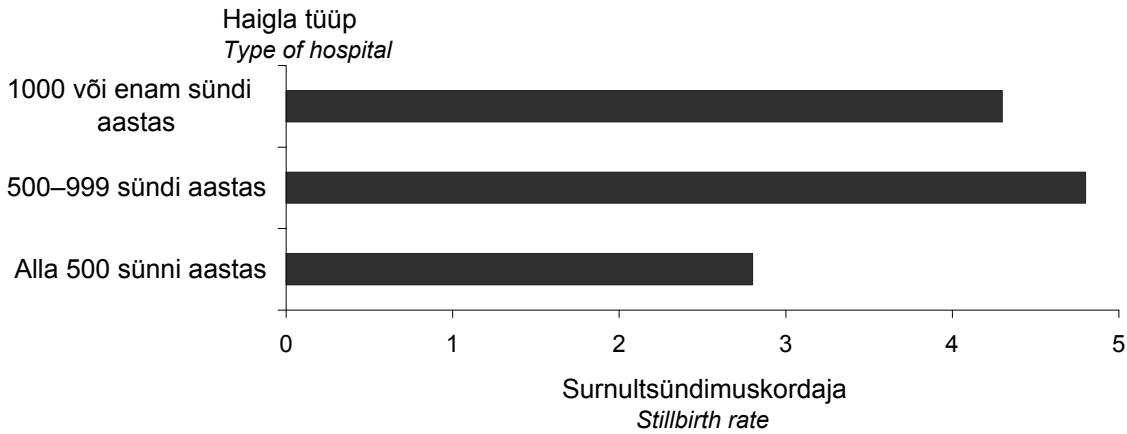

Surnultsündimuskordaja 1000 sünni kohta ema elukoha järgi, 2007
Stillbirth rate per 1000 births by mother's residence, 2007

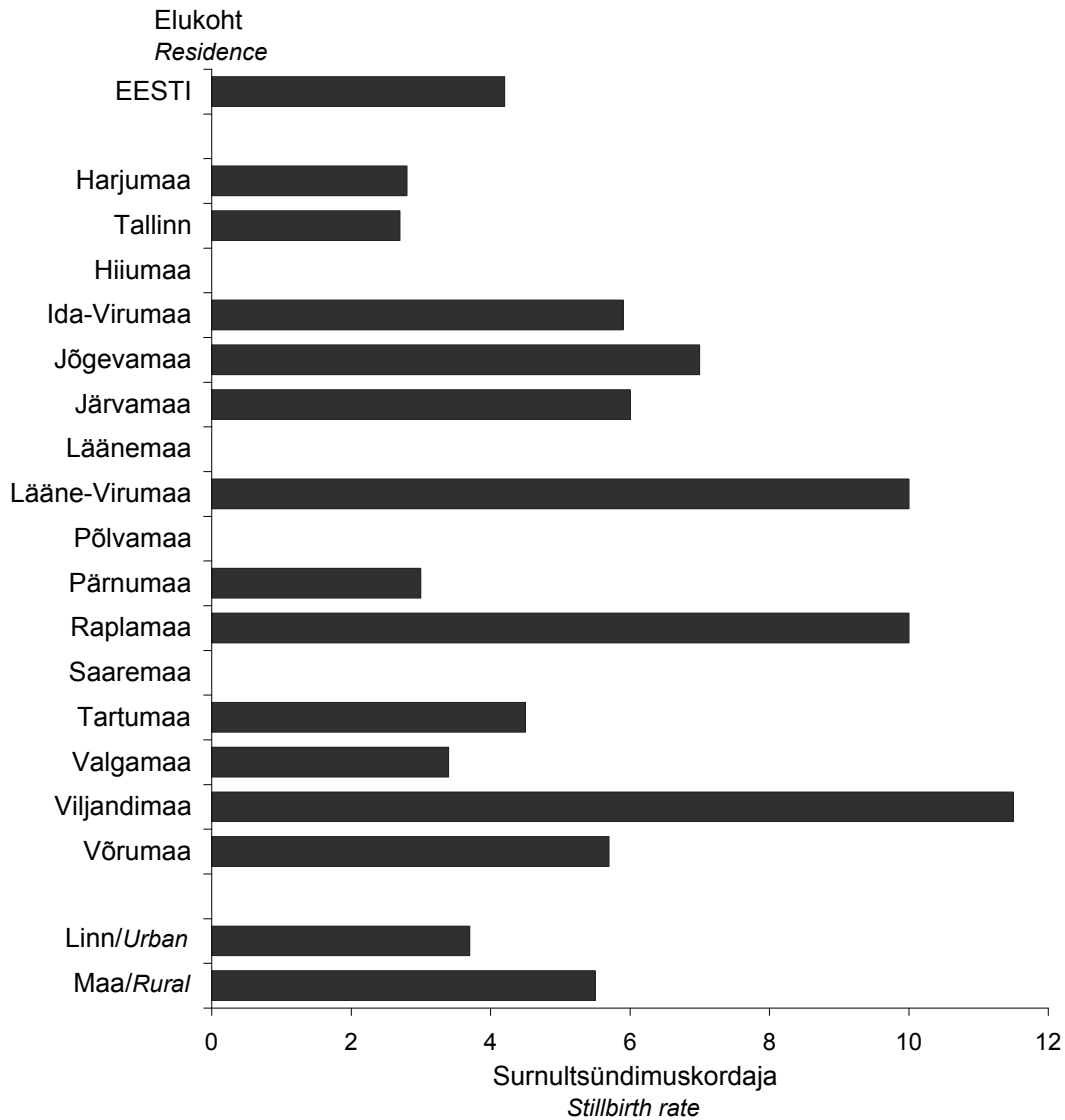

**Varane neonataalsuremuskordaja
1000 elussünni kohta haigla tüübi
järgi, 1992, 2003–2007**

**Early neonatal mortality rate
per 1000 live births by type
of hospital, 1992, 2003–2007**

| Haigla tüüp | 1992 | 2003 | 2004 | 2005 | 2006 | 2007 | Type of hospital |
|----------------------------|------|------|------|------|------|------|------------------------------|
| 1000 või enam sünni aastas | 10,9 | 3,5 | 4,6 | 2,4 | 2,4 | 2,7 | 1000 or more births per year |
| 500–999 sünni aastas | 9,2 | 1,8 | 2,5 | 2,1 | 1,3 | 0,9 | 500–999 births per year |
| Alla 500 sünni aastas | 11,3 | 2,9 | 1,1 | 0,4 | 0,6 | 0,8 | Under 500 births per year |

**Varane neonataalsuremuskordaja
1000 elussünni kohta ema elukoha
järgi, 1992, 2003–2007**

**Early neonatal mortality rate
per 1000 live births by mother's
residence, 1992, 2003–2007**

| Elukoht | 1992 | 2003 | 2004 | 2005 | 2006 | 2007 | Residence |
|-----------------|------|------|------|------|------|------|--------------------|
| EESTI | 10,4 | 3,1 | 3,5 | 2,0 | 1,8 | 2,0 | ESTONIA |
| Maakond | | | | | | | County |
| Harjumaa | 12,7 | 2,0 | 3,1 | 2,3 | 2,1 | 2,3 | Harjumaa |
| sh Tallinn | 11,9 | 1,9 | 2,7 | 2,4 | 2,0 | 1,8 | incl. Tallinn |
| Hiiumaa | 15,8 | 0,0 | 0,0 | 0,0 | 0,0 | 0,0 | Hiiumaa |
| Ida-Virumaa | 11,6 | 3,4 | 2,5 | 3,1 | 4,1 | 2,0 | Ida-Virumaa |
| Jõgevamaa | 6,4 | 0,0 | 3,3 | 3,2 | 3,3 | 3,5 | Jõgevamaa |
| Järvamaa | 4,8 | 9,0 | 5,8 | 5,9 | 0,0 | 0,0 | Järvamaa |
| Läänemaa | 8,9 | 0,0 | 8,9 | 0,0 | 0,0 | 0,0 | Läänemaa |
| Lääne-Virumaa | 16,1 | 3,2 | 8,2 | 0,0 | 1,5 | 0,0 | Lääne-Virumaa |
| Põlvamaa | 4,1 | 0,0 | 11,1 | 0,0 | 0,0 | 3,9 | Põlvamaa |
| Pärnumaa | 5,4 | 9,6 | 6,1 | 4,7 | 1,1 | 1,0 | Pärnumaa |
| Raplamaa | 10,6 | 0,0 | 0,0 | 3,0 | 0,0 | 2,5 | Raplamaa |
| Saaremaa | 11,9 | 7,6 | 6,7 | 0,0 | 6,2 | 6,5 | Saaremaa |
| Tartumaa | 5,0 | 3,5 | 1,7 | 0,6 | 0,6 | 0,5 | Tartumaa |
| Valgamaa | 9,2 | 6,5 | 3,2 | 0,0 | 0,0 | 0,0 | Valgamaa |
| Viljandimaa | 11,0 | 0,0 | 4,1 | 0,0 | 0,0 | 5,8 | Viljandimaa |
| Võrumaa | 18,4 | 3,1 | 0,0 | 0,0 | 0,0 | 2,9 | Võrumaa |
| Linn/maa | | | | | | | Urban/rural |
| Linn | 10,1 | 2,9 | 3,5 | 2,2 | 1,9 | 1,8 | Urban |
| Maa | 11,0 | 3,6 | 3,5 | 1,6 | 1,5 | 2,5 | Rural |

Varane neonataalsuremuskordaja 1000 elussünni kohta haigla tüübi järgi, 2007
Early neonatal mortality rate per 1000 live births by type of hospital, 2007

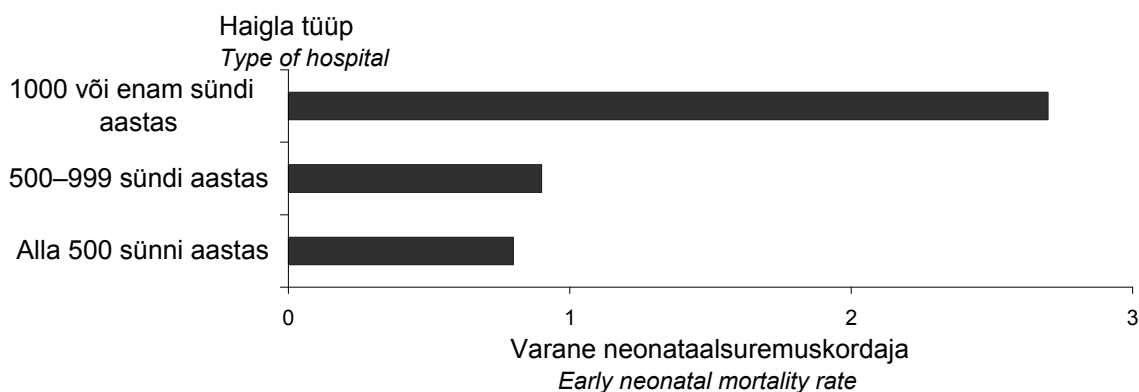

Varane neonataalsuremuskordaja 1000 elussünni kohta ema elukoha järgi, 2007
Early neonatal mortality rate per 1000 live births by mother's residence, 2007

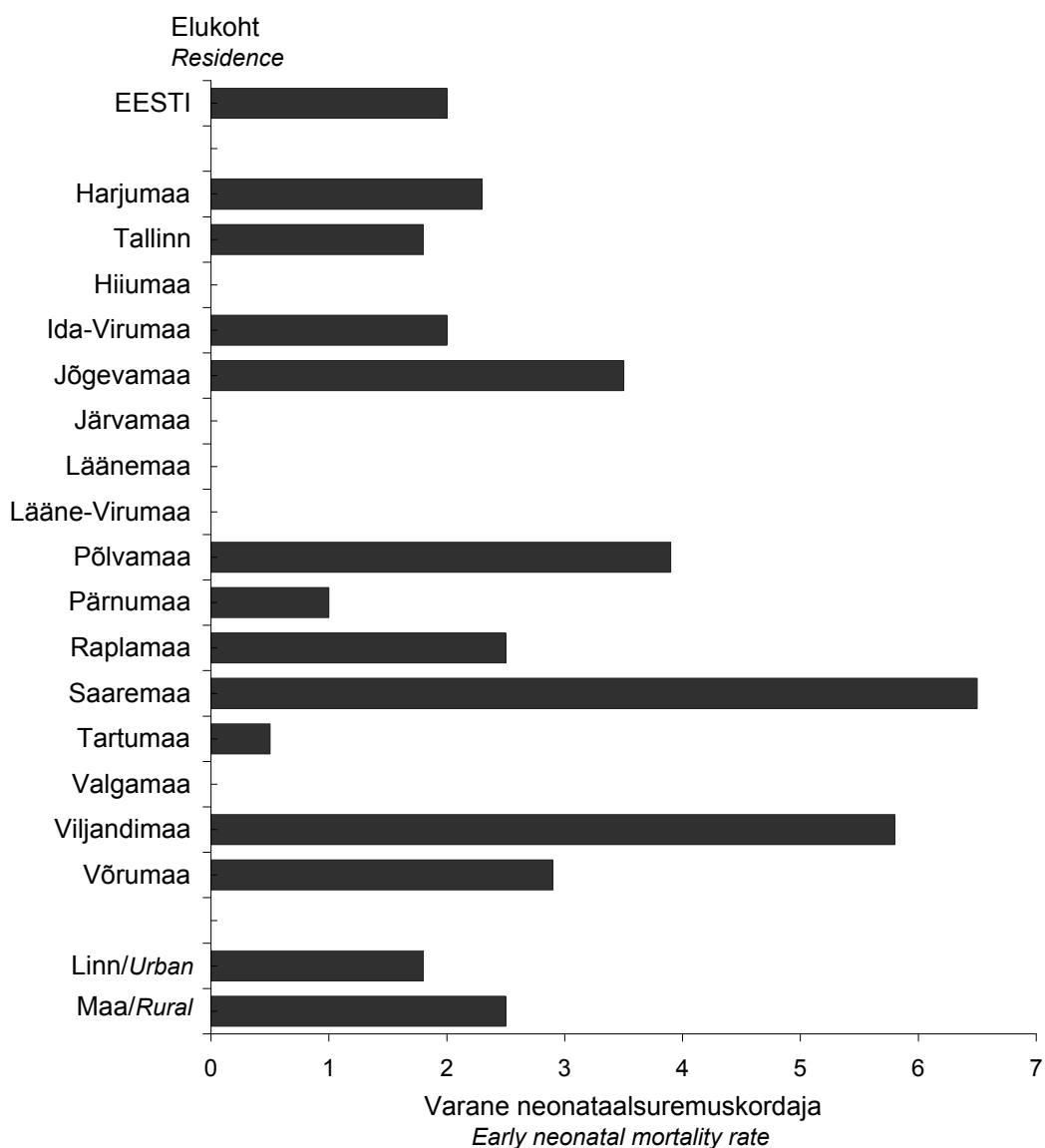

Sünnitused, 1992, 2003–2007

Deliveries, 1992, 2003–2007

| | 1992 | 2003 | 2004 | 2005 | 2006 | 2007 | |
|-----------------------|--------------|--------------|--------------|--------------|--------------|--------------|-----------------------------|
| Sünnituste arv | 18031 | 12932 | 13868 | 14230 | 14731 | 15651 | Number of deliveries |
| Sündis: 1 laps | 17874 | 12783 | 13700 | 14042 | 14540 | 15448 | 1 child was born |
| 2 last | 154 | 148 | 167 | 186 | 188 | 193 | 2 children were born |
| 3 last | 3 | 1 | 1 | 2 | 3 | 10 | 3 children were born |

Sünnituste arv aastate järgi, 1992–2007 Number of deliveries by years, 1992–2007

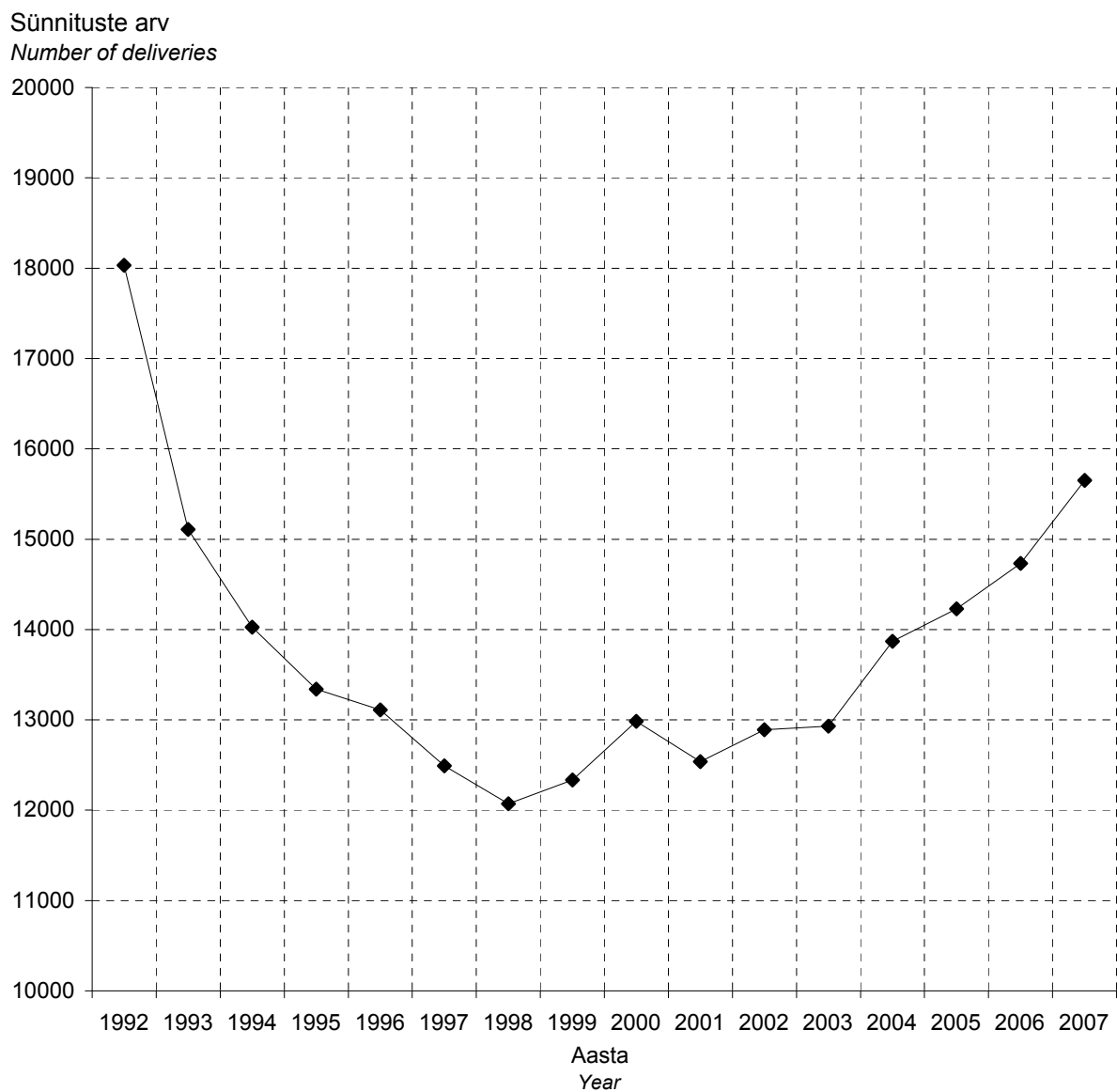

Sünnitajate vanus (aastates), 1992, 2003–2007

Mothers' age (years), 1992, 2003–2007

| | 1992 | | 2003 | | 2004 | | 2005 | | 2006 | | 2007 | |
|---|-----------------------|------|-----------------------|------|-----------------------|------|-----------------------|------|-----------------------|------|-----------------------|------|
| | Sünnitajad Mothers | % | Sünnitajad Mothers | % | Sünnitajad Mothers | % | Sünnitajad Mothers | % | Sünnitajad Mothers | % | Sünnitajad Mothers | % |
| -14 | 8 | 0,0 | 4 | 0,0 | 3 | 0,0 | 3 | 0,0 | 3 | 0,0 | 5 | 0,0 |
| 15–17 | 580 | 3,2 | 274 | 2,1 | 290 | 2,1 | 300 | 2,1 | 292 | 2,0 | 323 | 2,1 |
| 18–19 | 2052 | 11,4 | 820 | 6,3 | 829 | 6,0 | 810 | 5,7 | 812 | 5,5 | 840 | 5,4 |
| 20–24 | 7223 | 40,1 | 3592 | 27,8 | 3730 | 26,9 | 3556 | 25,0 | 3533 | 24,0 | 3710 | 23,7 |
| 25–29 | 4313 | 23,9 | 4079 | 31,5 | 4365 | 31,5 | 4511 | 31,7 | 4761 | 32,3 | 4901 | 31,3 |
| 30–34 | 2544 | 14,1 | 2757 | 21,3 | 3070 | 22,1 | 3272 | 23,0 | 3405 | 23,1 | 3691 | 23,6 |
| 35–39 | 1067 | 5,9 | 1159 | 9,0 | 1315 | 9,5 | 1481 | 10,4 | 1609 | 10,9 | 1819 | 11,6 |
| 40–44 | 237 | 1,3 | 233 | 1,8 | 253 | 1,8 | 284 | 2,0 | 302 | 2,1 | 350 | 2,2 |
| 45–49 | 5 | 0,0 | 14 | 0,1 | 12 | 0,1 | 12 | 0,1 | 12 | 0,1 | 12 | 0,1 |
| 50+ | 0 | 0,0 | 0 | 0,0 | 0 | 0,0 | 0 | 0,0 | 2 | 0,0 | 0 | 0,0 |
| Teadmata | 2 | 0,0 | 0 | 0,0 | 1 | 0,0 | 1 | 0,0 | 0 | 0,0 | 0 | 0,0 |
| | | | | | | | | | | | | |
| Keskmine vanus | 25,5 | | 27,5 | | 27,7 | | 28,0 | | 28,1 | | 28,3 | |
| Standardhälve | 5,6 | | 5,7 | | 5,7 | | 5,7 | | 5,7 | | 5,8 | |
| Esmassünnitajate keskmine vanus | 22,7 | | 24,6 | | 24,8 | | 25,0 | | 25,1 | | 25,2 | |
| Standardhälve | 4,2 | | 4,6 | | 4,7 | | 4,8 | | 4,8 | | 4,9 | |
| Kordu sünnitajate keskmine vanus | 28,3 | | 30,4 | | 30,6 | | 30,8 | | 31,0 | | 31,1 | |
| Standardhälve | 5,4 | | 5,1 | | 5,1 | | 5,0 | | 5,1 | | 5,1 | |

Average age

Standard deviation

Average age of mothers

(the first delivery)

Standard deviation

Average age of mothers

(with 2 or more deliveries)

Standard deviation

Vastsündinute isade vanus (aastates), 1992, 2003–2007 **Fathers' age (years), 1992, 2003–2007**

| | 1992 | | 2003 | | 2004 | | 2005 | | 2006 | | 2007 | |
|----------|-----------------------|------|-----------------------|------|-----------------------|------|-----------------------|------|-----------------------|------|-----------------------|------|
| | Sünnitused Deliveries | % | Sünnitused Deliveries | % | Sünnitused Deliveries | % | Sünnitused Deliveries | % | Sünnitused Deliveries | % | Sünnitused Deliveries | % |
| -14 | 1 | 0,0 | 0 | 0,0 | 2 | 0,0 | 0 | 0,0 | 0 | 0,0 | 0 | 0,0 |
| 15-19 | 696 | 3,9 | 189 | 1,5 | 199 | 1,4 | 220 | 1,5 | 233 | 1,6 | 280 | 1,8 |
| 20-24 | 5778 | 32,0 | 1974 | 15,3 | 2129 | 15,4 | 2025 | 14,2 | 2127 | 14,4 | 2088 | 13,3 |
| 25-29 | 5276 | 29,3 | 3757 | 29,1 | 4010 | 28,9 | 4045 | 28,4 | 4074 | 27,7 | 4291 | 27,4 |
| 30-34 | 3148 | 17,5 | 3282 | 25,4 | 3563 | 25,7 | 3658 | 25,7 | 3886 | 26,4 | 4168 | 26,6 |
| 35-39 | 1503 | 8,3 | 1670 | 12,9 | 1922 | 13,9 | 2153 | 15,1 | 2265 | 15,4 | 2540 | 16,2 |
| 40-44 | 623 | 3,5 | 728 | 5,6 | 776 | 5,6 | 825 | 5,8 | 930 | 6,3 | 1047 | 6,7 |
| 45-49 | 192 | 1,1 | 233 | 1,8 | 263 | 1,9 | 295 | 2,1 | 328 | 2,2 | 392 | 2,5 |
| 50-54 | 73 | 0,4 | 83 | 0,6 | 62 | 0,4 | 101 | 0,7 | 100 | 0,7 | 100 | 0,6 |
| 55-59 | 17 | 0,1 | 38 | 0,3 | 43 | 0,3 | 35 | 0,2 | 29 | 0,2 | 38 | 0,2 |
| 60-64 | 6 | 0,0 | 14 | 0,1 | 10 | 0,1 | 12 | 0,1 | 10 | 0,1 | 6 | 0,0 |
| 65+ | 3 | 0,0 | 1 | 0,0 | 5 | 0,0 | 5 | 0,0 | 6 | 0,0 | 2 | 0,0 |
| Teadmata | 715 | 4,0 | 963 | 7,4 | 884 | 6,4 | 856 | 6,0 | 743 | 5,0 | 699 | 4,5 |

Keskmine vanus **28,1** **30,9** **30,9** **31,2** **31,3** **31,5** **Average age**

Standardhälve 6,3 6,6 6,6 6,6 6,6 6,7 Standard deviation

Sünnitajate rahvus, 1992, 2003–2007

Mothers' nationality, 1992, 2003–2007

| Rahvus | 1992 | | 2003 | | 2004 | | 2005 | | 2006 | | 2007 | | Nationality |
|----------------|--------------------|------|--------------------|------|--------------------|------|--------------------|------|--------------------|------|--------------------|------|-------------------|
| | Sünnitajad Mothers | % | Sünnitajad Mothers | % | Sünnitajad Mothers | % | Sünnitajad Mothers | % | Sünnitajad Mothers | % | Sünnitajad Mothers | % | |
| Eestlane | 12694 | 70,4 | 9107 | 70,4 | 9915 | 71,5 | 10190 | 71,6 | 10610 | 72,0 | 11134 | 71,1 | Estonian |
| Venelane | 4202 | 23,3 | 3449 | 26,7 | 3568 | 25,7 | 3671 | 25,8 | 3751 | 25,5 | 4103 | 26,2 | Russian |
| Ukrainlane | 449 | 2,5 | 152 | 1,2 | 119 | 0,9 | 122 | 0,9 | 124 | 0,8 | 146 | 0,9 | Ukrainian |
| Valgevenelane | 207 | 1,1 | 44 | 0,3 | 51 | 0,4 | 57 | 0,4 | 46 | 0,3 | 58 | 0,4 | Belorussian |
| Soomlane | 119 | 0,7 | 30 | 0,2 | 38 | 0,3 | 35 | 0,2 | 35 | 0,2 | 26 | 0,2 | Finn |
| Muu rahvus | 333 | 1,8 | 146 | 1,1 | 175 | 1,3 | 154 | 1,1 | 165 | 1,1 | 183 | 1,2 | Other nationality |
| Teadmata | 27 | 0,1 | 4 | 0,0 | 2 | 0,0 | 1 | 0,0 | 0 | 0,0 | 1 | 0,0 | Unknown |
| Mitte-eestlane | | 29,4 | | 29,5 | | 28,5 | | 28,4 | | 28,0 | | 28,9 | Non-Estonian |

Sünnitajate rahvus, 1992–2007 Mothers' nationality, 1992–2007

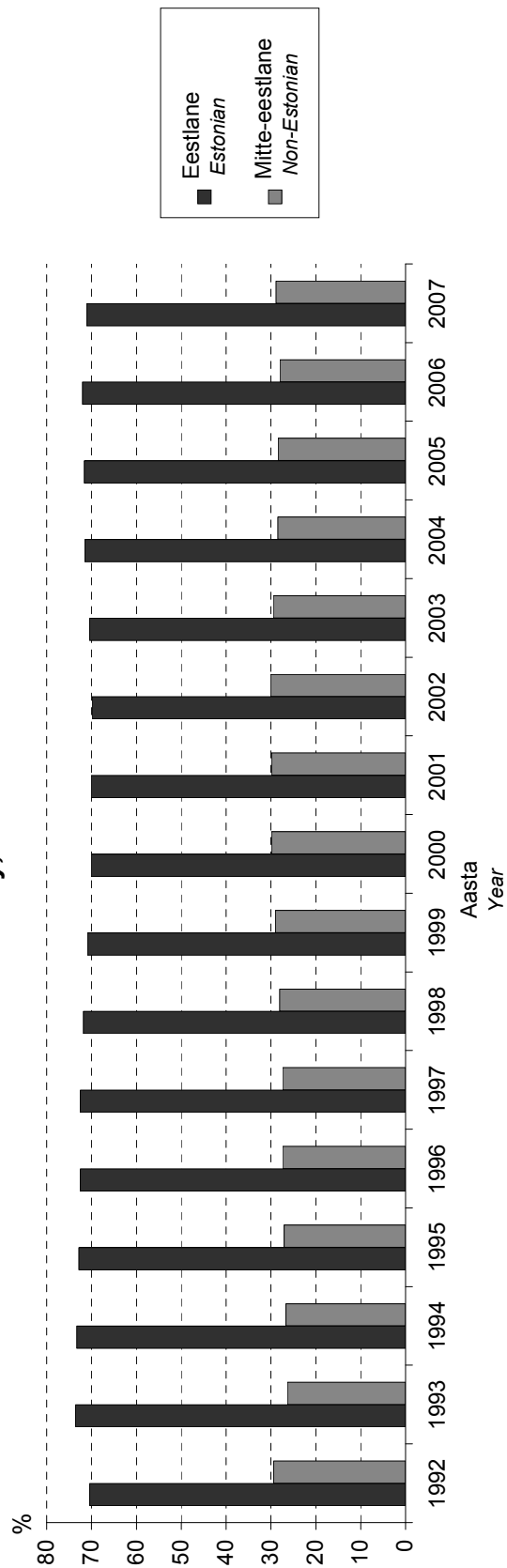

Sünnitajate haridustase, 1992, 2003–2007

Mothers' educational level, 1992, 2003–2007

| Haridustase | 1992 | | 2003 | | 2004 | | 2005 | | 2006 | | 2007 | |
|----------------------|-----------------------|------|-----------------------|------|-----------------------|------|-----------------------|------|-----------------------|------|-----------------------|------|
| | Sünnitajad Mothers | % | Sünnitajad Mothers | % | Sünnitajad Mothers | % | Sünnitajad Mothers | % | Sünnitajad Mothers | % | Sünnitajad Mothers | % |
| Algharidus või vähem | 563 | 3,1 | 208 | 1,6 | 228 | 1,6 | 244 | 1,7 | 259 | 1,8 | 220 | 1,4 |
| Põhiharidus | 1461 | 8,1 | 2014 | 15,6 | 2078 | 15,0 | 2104 | 14,8 | 2086 | 14,2 | 2311 | 14,8 |
| Keskharidus | 7430 | 41,2 | 4142 | 32,0 | 4209 | 30,4 | 4007 | 28,2 | 3985 | 27,1 | 4071 | 26,0 |
| Keskeriharidus | 6086 | 33,8 | 3834 | 29,6 | 4001 | 28,9 | 4079 | 28,7 | 3986 | 27,1 | 4070 | 26,0 |
| Kõrgharidus | 2381 | 13,2 | 2719 | 21,0 | 3345 | 24,1 | 3778 | 26,5 | 4401 | 29,9 | 4975 | 31,8 |
| Teadmata | 110 | 0,6 | 15 | 0,1 | 7 | 0,1 | 18 | 0,1 | 14 | 0,1 | 4 | 0,0 |

Sünnitajate haridustase, 1992–2007 Mothers' educational level, 1992–2007

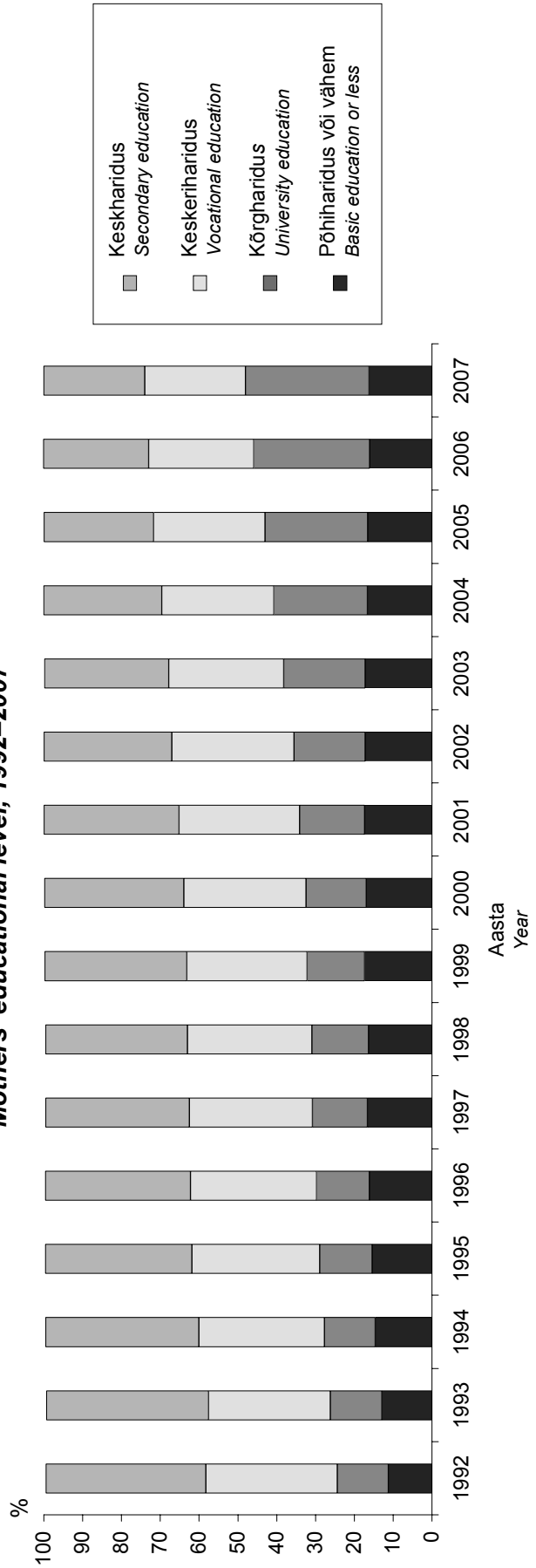

Sünnitajate tegevusala, 1992, 2003–2007

Mothers' occupation, 1992, 2003–2007

| Tegevusala | 1992 | | 2003 | | 2004 | | 2005 | | 2006 | | 2007 | | Occupation |
|--|-----------------------|------|-----------------------|------|-----------------------|------|-----------------------|------|-----------------------|------|-----------------------|------|------------------------------------|
| | Sünnitajad Mothers | % | Sünnitajad Mothers | % | Sünnitajad Mothers | % | Sünnitajad Mothers | % | Sünnitajad Mothers | % | Sünnitajad Mothers | % | |
| Töötav | 14507 | 80,5 | 8405 | 65,0 | 9270 | 66,8 | 9835 | 69,1 | 10623 | 72,1 | 11723 | 74,9 | Employed |
| Töötu | 54 | 0,3 | 819 | 6,3 | 774 | 5,6 | 702 | 4,9 | 530 | 3,6 | 523 | 3,3 | Unemployed |
| (Üli)õpilane | 922 | 5,1 | 1182 | 9,1 | 1264 | 9,1 | 1222 | 8,6 | 1115 | 7,6 | 989 | 6,3 | Student or pupil |
| Kodune | 2342 | 13,0 | 2454 | 19,0 | 2494 | 18,0 | 2408 | 16,9 | 2400 | 16,3 | 2349 | 15,0 | Housewife |
| Töövõimetu, pensionär või kinnipeetav | 21 | 0,1 | 65 | 0,5 | 58 | 0,4 | 53 | 0,4 | 55 | 0,4 | 59 | 0,4 | Disabled, pensioner or prisoner |
| Teadmata | 185 | 1,0 | 7 | 0,1 | 8 | 0,1 | 10 | 0,1 | 8 | 0,1 | 8 | 0,1 | Unknown |

Sünnitajate tegevusala, 1992–2007

Mothers' occupation, 1992–2007

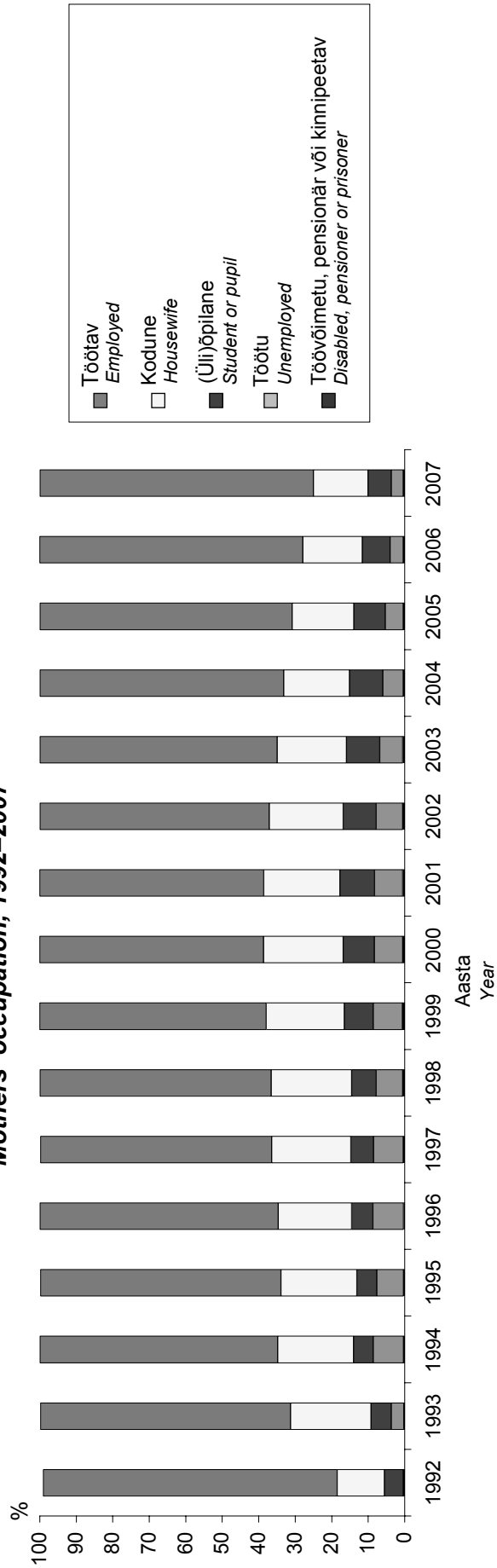

Sünnitajate perekonnaseis, 1992, 2003–2007

Mothers' marital status, 1992, 2003–2007

| Perekonnaseis | 1992 | | 2003 | | 2004 | | 2005 | | 2006 | | 2007 | | Marital status |
|------------------------|-----------------------|------|-----------------------|------|-----------------------|------|-----------------------|------|-----------------------|------|-----------------------|------|----------------|
| | Sünnitajad Mothers | % | Sünnitajad Mothers | % | Sünnitajad Mothers | % | Sünnitajad Mothers | % | Sünnitajad Mothers | % | Sünnitajad Mothers | % | |
| Registreeritud abielus | 11961 | 66,3 | 5454 | 42,2 | 5849 | 42,2 | 5892 | 41,4 | 6116 | 41,5 | 6558 | 41,9 | Married |
| Vabaabielus | 4836 | 26,8 | 6154 | 47,6 | 6740 | 48,6 | 7075 | 49,7 | 7512 | 51,0 | 8042 | 51,4 | Cohabiting |
| Vallaline | 1113 | 6,2 | 1225 | 9,5 | 1191 | 8,6 | 1166 | 8,2 | 995 | 6,8 | 939 | 6,0 | Single |
| Lahutatud | 77 | 0,4 | 81 | 0,6 | 73 | 0,5 | 82 | 0,6 | 95 | 0,6 | 103 | 0,7 | Divorced |
| Lesk | 22 | 0,1 | 10 | 0,1 | 10 | 0,1 | 8 | 0,1 | 10 | 0,1 | 9 | 0,1 | Widow |
| Teadmata | 22 | 0,1 | 8 | 0,1 | 5 | 0,0 | 7 | 0,0 | 3 | 0,0 | 0 | 0,0 | Unknown |

Sünnitajate perekonnaseis, 1992–2007

Mothers' marital status, 1992–2007

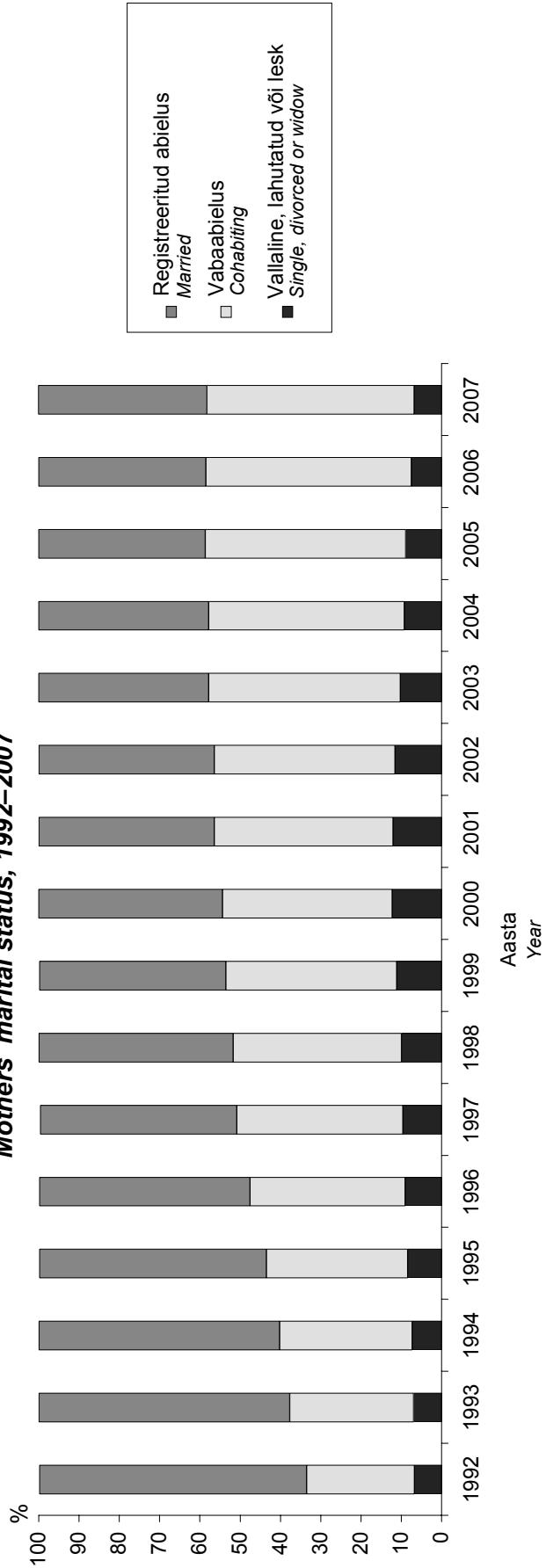

Sünnitajad varasemate sünnituste arvu järgi, 1992, 2003–2007

Mothers according to the number of previous deliveries, 1992, 2003–2007

| Varasemate sünnituste arv | 1992 | | 2003 | | 2004 | | 2005 | | 2006 | | 2007 | | Number of previous deliveries |
|---------------------------|--------------------|------|--------------------|------|--------------------|------|--------------------|------|--------------------|------|--------------------|------|-------------------------------|
| | Sünnitajad Mothers | % | Sünnitajad Mothers | % | Sünnitajad Mothers | % | Sünnitajad Mothers | % | Sünnitajad Mothers | % | Sünnitajad Mothers | % | |
| 0 | 8982 | 49,8 | 6411 | 49,6 | 6879 | 49,6 | 6935 | 48,7 | 7146 | 48,5 | 7541 | 48,2 | 0 |
| 1 | 5584 | 31,0 | 4201 | 32,5 | 4486 | 32,3 | 4775 | 33,6 | 5061 | 34,4 | 5323 | 34,0 | 1 |
| 2 | 2128 | 11,8 | 1475 | 11,4 | 1672 | 12,1 | 1696 | 11,9 | 1761 | 12,0 | 1962 | 12,5 | 2 |
| 3 | 734 | 4,1 | 486 | 3,8 | 474 | 3,4 | 482 | 3,4 | 435 | 3,0 | 493 | 3,1 | 3 |
| 4+ | 602 | 3,3 | 359 | 2,8 | 351 | 2,5 | 341 | 2,4 | 325 | 2,2 | 331 | 2,1 | 4+ |
| Teadmata | 1 | 0,0 | 0 | 0,0 | 6 | 0,0 | 1 | 0,0 | 3 | 0,0 | 1 | 0,0 | Unknown |
| Keskmine | 0,83 | | 0,80 | | 0,79 | | 0,80 | | 0,78 | | 0,79 | | Average |
| Standardhälve | 1,14 | | 1,10 | | 1,08 | | 1,08 | | 1,04 | | 1,03 | | Standard deviation |

Sünnitajad varasemate abortide arvu järgi, 1992, 2003–2007

Mothers according to the number of previous abortions, 1992, 2003–2007

| Varasemate abortide arv | 1992 | | 2003 | | 2004 | | 2005 | | 2006 | | 2007 | | Number of previous abortions |
|-------------------------|--------------------|------|--------------------|------|--------------------|------|--------------------|------|--------------------|------|--------------------|------|------------------------------|
| | Sünnitajad Mothers | % | Sünnitajad Mothers | % | Sünnitajad Mothers | % | Sünnitajad Mothers | % | Sünnitajad Mothers | % | Sünnitajad Mothers | % | |
| 0 | 10318 | 57,2 | 6962 | 53,8 | 7667 | 55,3 | 7890 | 55,4 | 8399 | 57,0 | 8906 | 56,9 | 0 |
| 1 | 4026 | 22,3 | 3250 | 25,1 | 3473 | 25,0 | 3589 | 25,2 | 3611 | 24,5 | 3846 | 24,6 | 1 |
| 2 | 1873 | 10,4 | 1615 | 12,5 | 1565 | 11,3 | 1609 | 11,3 | 1627 | 11,0 | 1740 | 11,1 | 2 |
| 3 | 934 | 5,2 | 628 | 4,9 | 705 | 5,1 | 683 | 4,8 | 658 | 4,5 | 698 | 4,5 | 3 |
| 4 | 440 | 2,4 | 274 | 2,1 | 249 | 1,8 | 241 | 1,7 | 233 | 1,6 | 258 | 1,6 | 4 |
| 5 | 204 | 1,1 | 90 | 0,7 | 96 | 0,7 | 104 | 0,7 | 120 | 0,8 | 105 | 0,7 | 5 |
| 6+ | 236 | 1,3 | 81 | 0,6 | 91 | 0,7 | 87 | 0,6 | 55 | 0,4 | 79 | 0,5 | 6+ |
| Teadmata | ... | ... | 32 | 0,2 | 22 | 0,2 | 27 | 0,2 | 28 | 0,2 | 19 | 0,1 | Unknown |
| Keskmine | 0,84 | | 0,81 | | 0,78 | | 0,77 | | 0,73 | | 0,74 | | Average |
| Standardhälve | 1,36 | | 1,18 | | 1,17 | | 1,16 | | 1,10 | | 1,12 | | Standard deviation |

Raseduskestus esimese antenataalse külastuse ajal (nädalates), 1992, 2003–2007

Gestational age by the time of the first antenatal visit (weeks), 1992, 2003–2007

| Raseduskestus (nädalates) | 1992 | | 2003 | | 2004 | | 2005 | | 2006 | | 2007 | | Gestational age (weeks) |
|---------------------------|--------------------|------|--------------------|------|--------------------|------|--------------------|------|--------------------|------|--------------------|------|-------------------------|
| | Sünnitajad Mothers | % | Sünnitajad Mothers | % | Sünnitajad Mothers | % | Sünnitajad Mothers | % | Sünnitajad Mothers | % | Sünnitajad Mothers | % | |
| <12 | 8707 | 49,7 | 9059 | 70,7 | 9991 | 72,7 | 10712 | 76,0 | 11635 | 79,6 | 12475 | 80,3 | <12 |
| 12–16 | 4229 | 24,1 | 2447 | 19,1 | 2512 | 18,3 | 2287 | 16,2 | 2108 | 14,4 | 2216 | 14,3 | 12–16 |
| 17–22 | 2476 | 14,1 | 727 | 5,7 | 722 | 5,3 | 659 | 4,7 | 516 | 3,5 | 490 | 3,2 | 17–22 |
| 23–27 | 936 | 5,3 | 282 | 2,2 | 259 | 1,9 | 184 | 1,3 | 157 | 1,1 | 163 | 1,0 | 23–27 |
| 28–31 | 417 | 2,4 | 121 | 0,9 | 111 | 0,8 | 128 | 0,9 | 84 | 0,6 | 79 | 0,5 | 28–31 |
| 32+ | 270 | 1,5 | 134 | 1,0 | 119 | 0,9 | 82 | 0,6 | 86 | 0,6 | 80 | 0,5 | 32+ |
| Teadmata | 499 | 2,8 | 36 | 0,3 | 22 | 0,2 | 46 | 0,3 | 33 | 0,2 | 42 | 0,3 | Unknown |

Raseduskestus esimese antenataalse külastuse ajal (nädalates), 1992–2007

Gestational age by the time of the first antenatal visit (weeks), 1992–2007

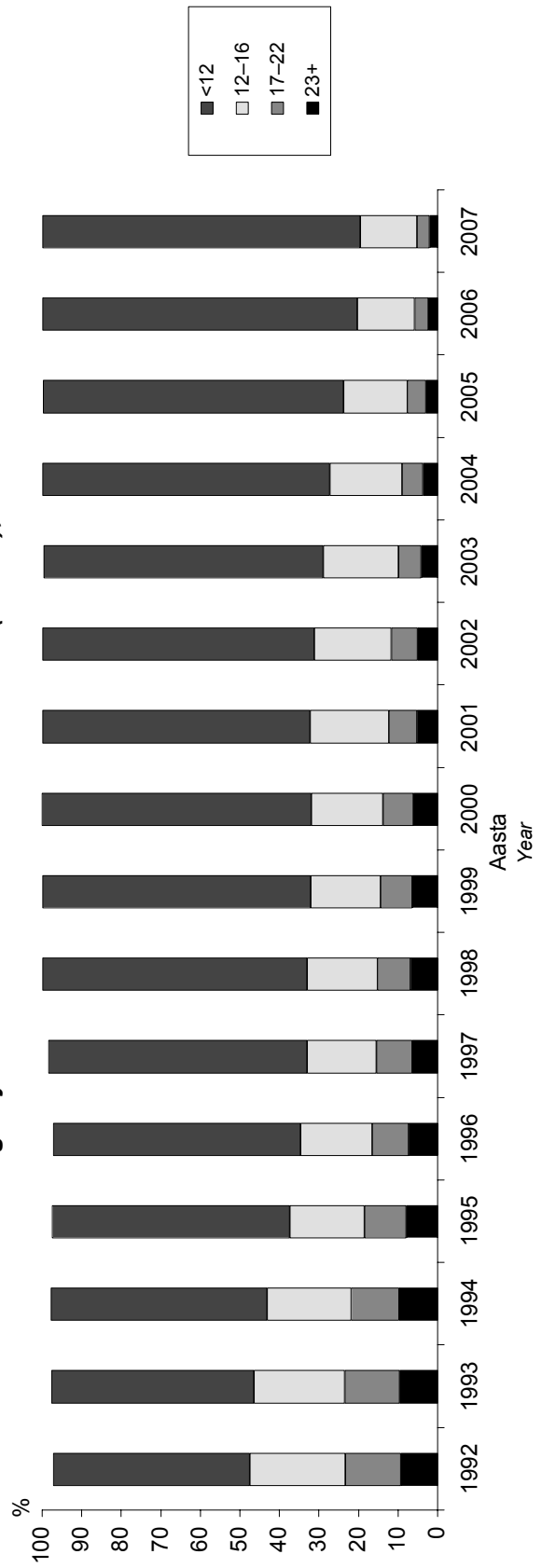

Raseduse ajal teostatud uuringud ja toimingud, 1992, 2003–2007

Medical examinations and activities during pregnancy, 1992, 2003–2007

| Uuring või toiming | 1992 | | 2003 | | 2004 | | 2005 | | 2006 | | 2007 | | Examination or activity |
|------------------------------------|--------------------|---------------------------------------|--------------------|---------------------------------------|--------------------|---------------------------------------|--------------------|---------------------------------------|--------------------|---------------------------------------|--------------------|---------------------------------------|---|
| | Sünnitajad Mothers | 100 sünnitajaja kohta Per 100 mothers | Sünnitajad Mothers | 100 sünnitajaja kohta Per 100 mothers | Sünnitajad Mothers | 100 sünnitajaja kohta Per 100 mothers | Sünnitajad Mothers | 100 sünnitajaja kohta Per 100 mothers | Sünnitajad Mothers | 100 sünnitajaja kohta Per 100 mothers | Sünnitajad Mothers | 100 sünnitajaja kohta Per 100 mothers | |
| Emakakaela õmbelus | 184 | 1,0 | 48 | 0,4 | 32 | 0,2 | 60 | 0,4 | 71 | 0,5 | 52 | 0,3 | Cerclage of cervix |
| Koorionibiopsia | 3 | 0,0 | 5 | 0,0 | 4 | 0,0 | 5 | 0,0 | 4 | 0,0 | 2 | 0,0 | Chorionic villus biopsy |
| Loootevee uuring enne 21. nädalat* | 40 | 0,2 | 465 | 3,6 | 580 | 4,2 | 905 | 6,4 | 975 | 6,6 | 1067 | 6,8 | Amniotic fluid examination before the 21 st week * |
| Ultraheliuuring enne 21. nädalat | 5330 | 29,6 | 11647 | 90,1 | 12629 | 91,1 | 13227 | 93,0 | 13815 | 93,8 | 14675 | 93,8 | Ultrasound examination before the 21 st week |
| Kardiokograafia | ... | ... | 8460 | 65,4 | 9566 | 69,0 | 9887 | 69,5 | 10270 | 69,7 | 10407 | 66,5 | Cardiotocography |

* 1992. aastal enne 25. rasedusnädalat in 1992 before the 25th week of gestation

Ultraheliuuringud 100 sünnitajaja kohta haigla tüübi järgi, 1992, 2003–2007* Ultrasound examinations per 100 mothers by type of hospital, 1992, 2003–2007*

| Haigla tüüp | 1992 | 2003 | 2004 | 2005 | 2006 | 2007 | Type of hospital |
|----------------------------|------|------|------|------|------|------|------------------------------|
| 1000 või enam sündi aastas | 36,7 | 91,4 | 91,6 | 93,3 | 93,8 | 94,3 | 1000 or more births per year |
| 500–999 sündi aastas | 18,3 | 89,9 | 89,6 | 92,5 | 93,2 | 92,8 | 500–999 births per year |
| Alla 500 sünni aastas | 18,6 | 87,0 | 91,1 | 92,2 | 94,3 | 93,0 | Under 500 births per year |

* arvestatud on ultraheliuuringuid enne 21. rasedusnädalat considered are ultrasound examinations before the 21st week of gestation

Rasedusaegsed riskitegurid ja tüsistused, 1992, 2003–2007 **Risk factors and complications during pregnancy, 1992, 2003–2007**

| Riskitegur või tüsistus | 1992 | | 2003 | | 2004 | | 2005 | | 2006 | | 2007 | | Risk factor or complication |
|-------------------------------|-----------------------|--|-----------------------|--|-----------------------|--|-----------------------|--|-----------------------|--|-----------------------|--|--|
| | Sünnitajad Mothers | 100 sünnitaja kohta Per 100 mothers | Sünnitajad Mothers | 100 sünnitaja kohta Per 100 mothers | Sünnitajad Mothers | 100 sünnitaja kohta Per 100 mothers | Sünnitajad Mothers | 100 sünnitaja kohta Per 100 mothers | Sünnitajad Mothers | 100 sünnitaja kohta Per 100 mothers | Sünnitajad Mothers | 100 sünnitaja kohta Per 100 mothers | |
| Varasem keisriloige | 371 | 2,1 | 615 | 4,8 | 680 | 4,9 | 756 | 5,3 | 896 | 6,1 | 1007 | 6,4 | Previous Caesarean section |
| Kehaväline viljastamine | 0 | 0,0 | 80 | 0,6 | 75 | 0,5 | 109 | 0,8 | 133 | 0,9 | 237 | 1,5 | In-vitro fertilization |
| Ähvardav raseduse katkemine | 1059 | 5,9 | 784 | 6,1 | 821 | 5,9 | 791 | 5,6 | 851 | 5,8 | 745 | 4,8 | Threatened abortion |
| Ähvardav enneaegne sünnitus | 1214 | 6,7 | 627 | 4,8 | 695 | 5,0 | 599 | 4,2 | 614 | 4,2 | 549 | 3,5 | Threatened preterm delivery |
| Südamehaigus* | 72 | 0,4 | 60 | 0,5 | 72 | 0,5 | 49 | 0,3 | 51 | 0,3 | 47 | 0,3 | Heart disease* |
| Hüpertooniatõbi | 739 | 4,1 | 154 | 1,2 | 163 | 1,2 | 191 | 1,3 | 157 | 1,1 | 168 | 1,1 | Hypertensive disease |
| Neeruhaigus | 720 | 4,0 | 282 | 2,2 | 348 | 2,5 | 249 | 1,7 | 272 | 1,8 | 241 | 1,5 | Renal disease |
| Suhkurtõbi (v.a rasedusaegne) | 26 | 0,1 | 22 | 0,2 | 32 | 0,2 | 32 | 0,2 | 37 | 0,3 | 36 | 0,2 | Diabetes mellitus (exc. gestational diabetes mellitus) |
| Aneemia | 2750 | 15,3 | 2820 | 21,8 | 2778 | 20,0 | 2805 | 19,7 | 2933 | 19,9 | 3044 | 19,4 | Anaemia |
| Preeklampsia | 847 | 4,7 | 355 | 2,7 | 366 | 2,6 | 364 | 2,6 | 382 | 2,6 | 444 | 2,8 | Pre-eclampsia |
| Eklampsia | 18 | 0,1 | 6 | 0,0 | 8 | 0,1 | 10 | 0,1 | 4 | 0,0 | 5 | 0,0 | Eclampsia |
| Rasedusaegne suhkurtõbi | ... | ... | 42 | 0,3 | 45 | 0,3 | 56 | 0,4 | 89 | 0,6 | 110 | 0,7 | Diabetes mellitus in pregnancy |

* v.a hüpertooniatõbi
exc. hypertensive disease

**Raseduskestus sünnitushetkel (täisnädalates),
1992, 2003–2007**

**Gestational age at the moment of delivery (weeks),
1992, 2003–2007**

| Raseduskestus (täisnädalates) | 1992 | | 2003 | | 2004 | | 2005 | | 2006 | | 2007 | | Gestational age (weeks) |
|------------------------------------|-----------------------|------|-----------------------|------|-----------------------|------|-----------------------|------|-----------------------|------|-----------------------|------|--------------------------------------|
| | Sünnitajad Mothers | % | Sünnitajad Mothers | % | Sünnitajad Mothers | % | Sünnitajad Mothers | % | Sünnitajad Mothers | % | Sünnitajad Mothers | % | |
| <22 | 1 | 0,0 | 1 | 0,0 | 0 | 0,0 | 0 | 0,0 | 0 | 0,0 | 0 | 0,0 | <22 |
| 22–27 | 95 | 0,5 | 57 | 0,4 | 69 | 0,5 | 72 | 0,5 | 60 | 0,4 | 72 | 0,5 | 22–27 |
| 28–31 | 135 | 0,7 | 85 | 0,7 | 85 | 0,6 | 106 | 0,7 | 100 | 0,7 | 109 | 0,7 | 28–31 |
| 32–36 | 965 | 5,4 | 601 | 4,6 | 625 | 4,5 | 679 | 4,8 | 696 | 4,7 | 728 | 4,7 | 32–36 |
| 37–41 | 15967 | 88,6 | 11864 | 91,7 | 12787 | 92,2 | 13000 | 91,4 | 13579 | 92,2 | 14373 | 91,8 | 37–41 |
| 42+ | 850 | 4,7 | 321 | 2,5 | 298 | 2,1 | 372 | 2,6 | 291 | 2,0 | 364 | 2,3 | 42+ |
| Teadmata | 18 | 0,1 | 3 | 0,0 | 4 | 0,0 | 1 | 0,0 | 5 | 0,0 | 5 | 0,0 | Unknown |
| Enneaegne sünnitus (<37 nädala) | 1196 | 6,6 | 744 | 5,8 | 779 | 5,6 | 857 | 6,0 | 856 | 5,8 | 909 | 5,8 | Preterm delivery (under 37 weeks) |

Sünnituse valutustamine, 1992, 2003–2007

Anaesthesia use during delivery, 1992, 2003–2007

| Valutustamine | 1992 | | 2003 | | 2004 | | 2005 | | 2006 | | 2007 | | Anaesthesia use |
|-----------------------------|-----------------------|------|-----------------------|------|-----------------------|------|-----------------------|------|-----------------------|------|-----------------------|------|-----------------------------|
| | Sünnitajad Mothers | % | Sünnitajad Mothers | % | Sünnitajad Mothers | % | Sünnitajad Mothers | % | Sünnitajad Mothers | % | Sünnitajad Mothers | % | |
| Narkoos | 175 | 1,0 | 1120 | 8,7 | 963 | 6,9 | 1038 | 7,3 | 1183 | 8,0 | 1203 | 7,7 | Intravenous anaesthetics |
| Epiduraal/spinaalanesteesia | 43 | 0,2 | 2040 | 15,8 | 2624 | 18,9 | 2942 | 20,7 | 3349 | 22,7 | 3836 | 24,5 | Epidural/spinal anaesthesia |
| Pudendaal | 153 | 0,8 | 85 | 0,7 | 2 | 0,0 | 10 | 0,1 | 2 | 0,0 | 13 | 0,1 | Pudendal |
| Muu | 11124 | 61,7 | 6623 | 51,2 | 7455 | 53,8 | 7390 | 51,9 | 7350 | 49,9 | 7532 | 48,1 | Other |

Sünnitamisviis, 1992, 2003–2007

Mode of delivery, 1992, 2003–2007

| Sünnitamisviis | 1992 | | 2003 | | 2004 | | 2005 | | 2006 | | 2007 | | Mode of delivery |
|---------------------|-----------------------|------|-----------------------|------|-----------------------|------|-----------------------|------|-----------------------|------|-----------------------|------|----------------------|
| | Sünnitajad Mothers | % | Sünnitajad Mothers | % | Sünnitajad Mothers | % | Sünnitajad Mothers | % | Sünnitajad Mothers | % | Sünnitajad Mothers | % | |
| Loomulik sünnitus | 16764 | 93,0 | 10391 | 80,4 | 10921 | 78,7 | 11028 | 77,5 | 11265 | 76,5 | 11805 | 75,4 | Spontaneous delivery |
| Tangsünnitus | 78 | 0,4 | 3 | 0,0 | 13 | 0,1 | 6 | 0,0 | 4 | 0,0 | 1 | 0,0 | Forceps delivery |
| Vaakumekstraktsioon | 37 | 0,2 | 405 | 3,1 | 535 | 3,9 | 490 | 3,4 | 641 | 4,4 | 694 | 4,4 | Vacuum extraction |
| Keisrilõige | 1152 | 6,4 | 2133 | 16,5 | 2399 | 17,3 | 2706 | 19,0 | 2821 | 19,2 | 3151 | 20,1 | Caesarean section |
| sh plaaniline | 456 | 2,5 | 779 | 6,0 | 891 | 6,4 | 946 | 6,6 | 1032 | 7,0 | 1147 | 7,3 | incl. planned |
| muu | 696 | 3,9 | 1354 | 10,5 | 1508 | 10,9 | 1760 | 12,4 | 1789 | 12,1 | 2004 | 12,8 | other |
| Teadmata | 0 | 0,0 | 0 | 0,0 | 0 | 0,0 | 0 | 0,0 | 0 | 0,0 | 0 | 0,0 | Unknown |

Sünnitamisviis, 1992–2007

Mode of delivery, 1992–2007

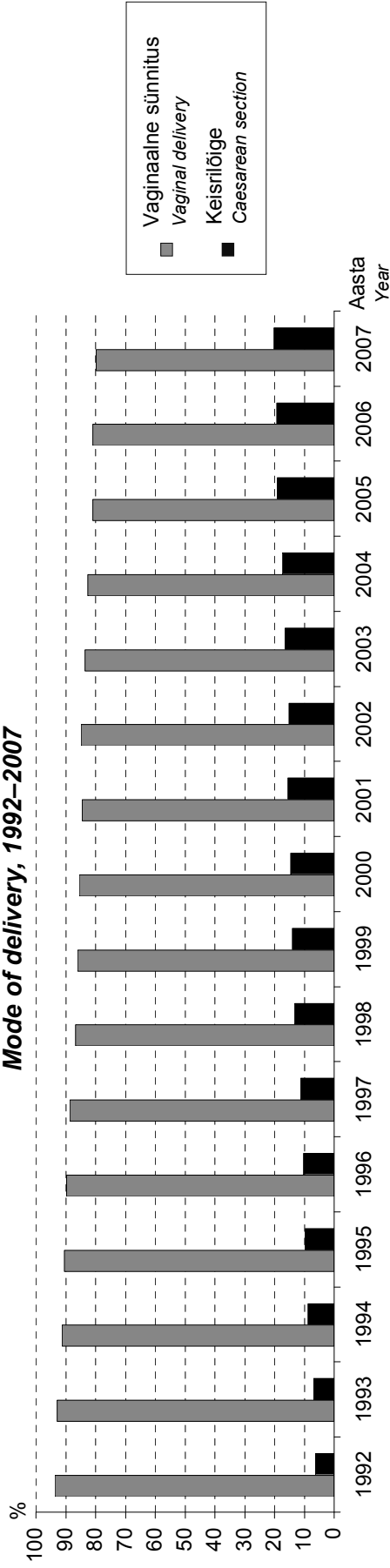

Keisrilõigete protsent haigla tüübi järgi, 1992, 2003–2007

Percent of Caesarean sections by type of hospital, 1992, 2003–2007

| Haigla tüüp | 1992 | 2003 | 2004 | 2005 | 2006 | 2007 | Type of hospital |
|----------------------------|------|------|------|------|------|------|------------------------------|
| 1000 või enam sündi aastas | 7,6 | 17,1 | 18,4 | 20,3 | 20,0 | 20,7 | 1000 or more births per year |
| 500–999 sündi aastas | 4,4 | 12,7 | 15,6 | 18,4 | 16,0 | 21,1 | 500–999 births per year |
| Alla 500 sünni aastas | 5,3 | 17,8 | 15,5 | 15,1 | 19,0 | 16,7 | Under 500 births per year |

Sünnitamisviis varasema keisrilõike korral, 1992, 2003–2007

Mode of delivery following a previous Caesarean section, 1992, 2003–2007

| Sünnitamisviis | 1992 | | 2003 | | 2004 | | 2005 | | 2006 | | 2007 | | Mode of delivery |
|---------------------|--------------------|------|--------------------|------|--------------------|------|--------------------|------|--------------------|------|--------------------|------|----------------------|
| | Sünnitajad Mothers | % | Sünnitajad Mothers | % | Sünnitajad Mothers | % | Sünnitajad Mothers | % | Sünnitajad Mothers | % | Sünnitajad Mothers | % | |
| Loomulik sünnitus | 107 | 28,8 | 172 | 28,0 | 151 | 22,2 | 180 | 23,8 | 197 | 22,0 | 227 | 22,5 | Spontaneous delivery |
| Tangsünnitus | 0 | 0,0 | 0 | 0,0 | 1 | 0,1 | 0 | 0,0 | 0 | 0,0 | 0 | 0,0 | Forceps delivery |
| Vaakumekstraktsioon | 0 | 0,0 | 12 | 2,0 | 12 | 1,8 | 17 | 2,2 | 23 | 2,6 | 15 | 1,5 | Vacuum extraction |
| Keisrilõige | 264 | 71,2 | 431 | 70,1 | 516 | 75,9 | 559 | 73,9 | 676 | 75,4 | 765 | 76,0 | Caesarean section |
| sh plaaniline | 168 | 45,3 | 297 | 48,3 | 344 | 50,6 | 346 | 45,8 | 438 | 48,9 | 502 | 49,9 | incl. planned |
| muu | 96 | 25,9 | 134 | 21,8 | 172 | 25,3 | 213 | 28,2 | 238 | 26,6 | 263 | 26,1 | other |

Sünnitamisviis varasema keisrilõike korral, 1992–2007

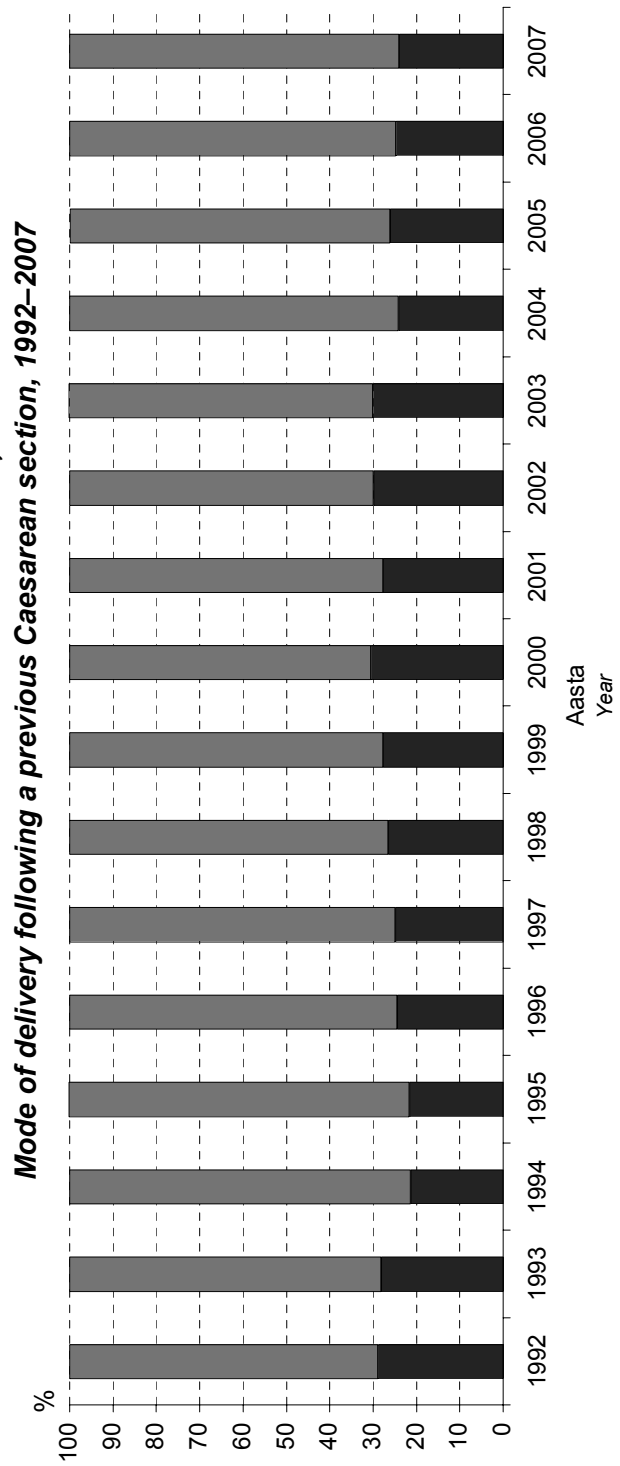

**Sünnituspühused ja -järgsed diagnoosid,
1992, 2003–2007**

**Diagnoses during and after delivery,
1992, 2003–2007**

| Diagnoos | 1992 | | 2003 | | 2004 | | 2005 | | 2006 | | 2007 | | Diagnosis |
|---------------------------------|-----------------------|--|-----------------------|--|-----------------------|--|-----------------------|--|-----------------------|--|-----------------------|--|--|
| | Sünnitajad Mothers | 100 sünnitaja kohta Per 100 mothers | Sünnitajad Mothers | 100 sünnitaja kohta Per 100 mothers | Sünnitajad Mothers | 100 sünnitaja kohta Per 100 mothers | Sünnitajad Mothers | 100 sünnitaja kohta Per 100 mothers | Sünnitajad Mothers | 100 sünnitaja kohta Per 100 mothers | Sünnitajad Mothers | 100 sünnitaja kohta Per 100 mothers | |
| Platsenta eesasetus | 67 | 0,4 | 37 | 0,3 | 25 | 0,2 | 39 | 0,3 | 35 | 0,2 | 44 | 0,3 | Placenta praevia |
| Platsenta enneaegne irdumine | 165 | 0,9 | 147 | 1,1 | 120 | 0,9 | 147 | 1,0 | 134 | 0,9 | 128 | 0,8 | Abrupton of placenta |
| Asfüksia | 255 | 1,4 | 292 | 2,3 | 282 | 2,0 | 210 | 1,5 | 251 | 1,7 | 280 | 1,8 | Asphyxia |
| Vaagna otsseis | 553 | 3,1 | 340 | 2,6 | 389 | 2,8 | 386 | 2,7 | 444 | 3,0 | 481 | 3,1 | Breech delivery |
| Muu atüüpiline loote seis | 186 | 1,0 | 154 | 1,2 | 134 | 1,0 | 195 | 1,4 | 200 | 1,4 | 249 | 1,6 | Other anomaly in presentation of fetus |
| Verekaotus (>1000 ml) | ... | ... | 83 | 0,6 | 99 | 0,7 | 113 | 0,8 | 129 | 0,9 | 145 | 0,9 | Loss of blood (>1000 ml) |
| Lahkliha ruptuur (III, IV aste) | ... | ... | 96 | 0,7 | 87 | 0,6 | 89 | 0,6 | 118 | 0,8 | 116 | 0,7 | Perineal laceration (III, IV) |
| Emaka ruptuur | ... | ... | 4 | 0,0 | 5 | 0,0 | 8 | 0,1 | 6 | 0,0 | 10 | 0,1 | Rupture uteri |
| Funktsionaalselt kitsas vaagen | ... | ... | 262 | 2,0 | 273 | 2,0 | 327 | 2,3 | 340 | 2,3 | 334 | 2,1 | Functionally narrow pelvis |
| Hüsterektoomia | ... | ... | 19 | 0,1 | 13 | 0,1 | 12 | 0,1 | 13 | 0,1 | 13 | 0,1 | Hysterectomy |
| Sepsis | ... | ... | 4 | 0,0 | 1 | 0,0 | 1 | 0,0 | 4 | 0,0 | 3 | 0,0 | Sepsis |

Muud toimingud sünnitusel, 1992, 2003–2007

Other procedures during delivery, 1992, 2003–2007

| Toiming | 1992 | | 2003 | | 2004 | | 2005 | | 2006 | | 2007 | | Procedure |
|---------------------------------|-----------------------|--|-----------------------|--|-----------------------|--|-----------------------|--|-----------------------|--|-----------------------|--|----------------------------------|
| | Sünnitajad Mothers | 100 sünnitaja kohta Per 100 mothers | Sünnitajad Mothers | 100 sünnitaja kohta Per 100 mothers | Sünnitajad Mothers | 100 sünnitaja kohta Per 100 mothers | Sünnitajad Mothers | 100 sünnitaja kohta Per 100 mothers | Sünnitajad Mothers | 100 sünnitaja kohta Per 100 mothers | Sünnitajad Mothers | 100 sünnitaja kohta Per 100 mothers | |
| Indutseerimine | 723 | 4,0 | 1040 | 8,0 | 1225 | 8,8 | 1278 | 9,0 | 1410 | 9,6 | 1617 | 10,3 | Induction |
| Lootepöie avamine | 5370 | 29,8 | 4493 | 34,7 | 4625 | 33,4 | 4763 | 33,5 | 4856 | 33,0 | 4809 | 30,7 | Rupturing of membranes |
| Stimulatsioon (medikamentoonne) | 3254 | 18,0 | 2385 | 18,4 | 2677 | 19,3 | 2676 | 18,8 | 3195 | 21,7 | 3301 | 21,1 | Induction (using medications) |
| Perineotoomia, episiootomia | 4699 | 26,1 | 2410 | 18,6 | 2522 | 18,2 | 2451 | 17,2 | 2394 | 16,3 | 2498 | 16,0 | Perineotomy, episiotomy |
| Platsenta manuaalne eemaldamine | 767 | 4,3 | 404 | 3,1 | 402 | 2,9 | 420 | 3,0 | 441 | 3,0 | 409 | 2,6 | Manual removal of placenta |
| Emakaõõne abrasioon | 96 | 0,5 | 26 | 0,2 | 21 | 0,2 | 16 | 0,1 | 14 | 0,1 | 16 | 0,1 | Abrasion of uterus |
| Lootte elektroonne jälgimine | 3554 | 19,7 | 11526 | 89,1 | 12387 | 89,3 | 12597 | 88,5 | 13154 | 89,3 | 13854 | 88,5 | Electronic monitoring of fetus |
| Loottevere pH määramine | 2 | 0,0 | 75 | 0,6 | 303 | 2,2 | 1207 | 8,5 | 1703 | 11,6 | 1758 | 11,2 | pH measurement of blood of fetus |

Indutseeritud sünnituste arv 100 sünnitaja kohta haigla tüübi järgi, 1992, 2003–2007

Number of induced deliveries per 100 mothers by type of hospital, 1992, 2003–2007

| Haigla tüüp | 1992 | 2003 | 2004 | 2005 | 2006 | 2007 | Type of hospital |
|----------------------------|------|------|------|------|------|------|------------------------------|
| 1000 või enam sündi aastas | 4,5 | 7,8 | 9,3 | 9,4 | 9,4 | 10,5 | 1000 or more births per year |
| 500–999 sündi aastas | 2,8 | 11,2 | 10,1 | 9,7 | 13,6 | 12,1 | 500–999 births per year |
| Alla 500 sünni aastas | 4,8 | 6,3 | 6,0 | 6,6 | 7,2 | 7,2 | Under 500 births per year |

Vastsündinud sünnikuu järgi, 1992, 2003–2007

Newborns according to birth month, 1992, 2003–2007

| Sünnikuu | 1992 | | 2003 | | 2004 | | 2005 | | 2006 | | 2007 | | 1992–2007 | | Birth month |
|-----------|--------------------------|-----|--------------------------|-----|--------------------------|-----|--------------------------|-----|--------------------------|-----|--------------------------|-----|--------------------------|-----|-------------|
| | Vastsündinud Newborns | % | Vastsündinud Newborns | % | Vastsündinud Newborns | % | Vastsündinud Newborns | % | Vastsündinud Newborns | % | Vastsündinud Newborns | % | Vastsündinud Newborns | % | |
| Jaanuar | 1490 | 8,2 | 1054 | 8,1 | 1081 | 7,7 | 1161 | 8,1 | 1125 | 7,5 | 1247 | 7,9 | 18125 | 8,1 | January |
| Veebruar | 1483 | 8,2 | 948 | 7,2 | 1080 | 7,7 | 1114 | 7,7 | 1144 | 7,7 | 1151 | 7,3 | 17506 | 7,9 | February |
| Märts | 1728 | 9,5 | 1125 | 8,6 | 1253 | 8,9 | 1296 | 9,0 | 1338 | 9,0 | 1275 | 8,0 | 20055 | 9,0 | March |
| Aprill | 1605 | 8,8 | 1042 | 8,0 | 1192 | 8,5 | 1156 | 8,0 | 1216 | 8,1 | 1344 | 8,5 | 19123 | 8,6 | April |
| Mai | 1667 | 9,2 | 1103 | 8,4 | 1144 | 8,1 | 1238 | 8,6 | 1295 | 8,7 | 1384 | 8,7 | 19904 | 8,9 | May |
| Juuni | 1603 | 8,8 | 1180 | 9,0 | 1246 | 8,9 | 1249 | 8,7 | 1307 | 8,8 | 1371 | 8,6 | 19352 | 8,7 | June |
| Juuli | 1578 | 8,7 | 1263 | 9,7 | 1299 | 9,3 | 1252 | 8,7 | 1391 | 9,3 | 1426 | 9,0 | 19733 | 8,9 | July |
| August | 1514 | 8,3 | 1121 | 8,6 | 1187 | 8,5 | 1259 | 8,7 | 1315 | 8,8 | 1442 | 9,1 | 18916 | 8,5 | August |
| September | 1468 | 8,1 | 1181 | 9,0 | 1235 | 8,8 | 1265 | 8,8 | 1260 | 8,4 | 1350 | 8,5 | 18499 | 8,3 | September |
| Oktoober | 1422 | 7,8 | 1063 | 8,1 | 1110 | 7,9 | 1140 | 7,9 | 1194 | 8,0 | 1310 | 8,3 | 17499 | 7,9 | October |
| November | 1324 | 7,3 | 976 | 7,5 | 1098 | 7,8 | 1148 | 8,0 | 1140 | 7,6 | 1241 | 7,8 | 16775 | 7,5 | November |
| Detsember | 1309 | 7,2 | 1026 | 7,8 | 1112 | 7,9 | 1142 | 7,9 | 1200 | 8,0 | 1323 | 8,3 | 17274 | 7,8 | December |
| Kokku | 18191 | 100 | 13082 | 100 | 14037 | 100 | 14420 | 100 | 14925 | 100 | 15864 | 100 | 222761 | 100 | Total |

Vastsündinud sünnikuu järgi, 1992–2007

Newborns according to birth month, 1992–2007

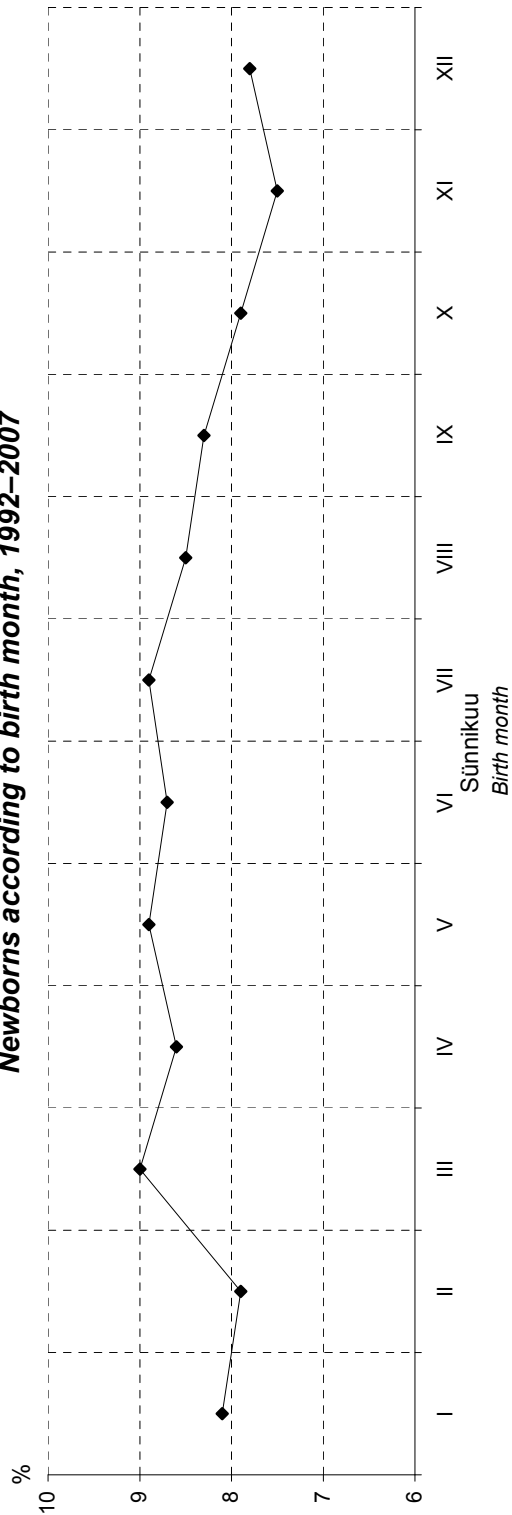

**Sünnikoht (kõik sünnid, elussünnid
ja surnutsünnid), 1992, 2003–2007**

**Place of birth (all births, live births
and stillbirths), 1992, 2003–2007**

| | 1992 | | 2003 | | 2004 | | 2005 | | 2006 | | 2007 | |
|---|--------------------------|------|--------------------------|------|--------------------------|------|--------------------------|------|--------------------------|------|--------------------------|------|
| | Vastsüüdinud Newborns | % | Vastsüüdinud Newborns | % | Vastsüüdinud Newborns | % | Vastsüüdinud Newborns | % | Vastsüüdinud Newborns | % | Vastsüüdinud Newborns | % |
| <u>Kõik sünnid</u> | 17999 | 98,9 | 13002 | 99,4 | 13991 | 99,7 | 14361 | 99,6 | 14852 | 99,5 | 15765 | 99,4 |
| Haiglas | 42 | 0,2 | 23 | 0,2 | 10 | 0,1 | 6 | 0,0 | 13 | 0,1 | 14 | 0,1 |
| Teel haiglasse | 19 | 0,1 | 12 | 0,1 | 13 | 0,1 | 21 | 0,1 | 28 | 0,2 | 45 | 0,3 |
| Haiglast väljaspool planeeritud | | | | | | | | | | | | |
| Haiglast väljaspool planeerimatult või andmed puuduvad | 131 | 0,7 | 45 | 0,3 | 23 | 0,2 | 32 | 0,2 | 32 | 0,2 | 40 | 0,3 |
| <u>Elussünnid</u> | 17831 | 99,0 | 12940 | 99,4 | 13930 | 99,7 | 14275 | 99,6 | 14797 | 99,5 | 15702 | 99,4 |
| Haiglas | 39 | 0,2 | 23 | 0,2 | 9 | 0,1 | 6 | 0,0 | 13 | 0,1 | 14 | 0,1 |
| Teel haiglasse | 18 | 0,1 | 12 | 0,1 | 13 | 0,1 | 21 | 0,1 | 28 | 0,2 | 45 | 0,3 |
| Haiglast väljaspool planeeritud | | | | | | | | | | | | |
| Haiglast väljaspool planeerimatult või andmed puuduvad | 124 | 0,7 | 43 | 0,3 | 23 | 0,2 | 31 | 0,2 | 31 | 0,2 | 37 | 0,2 |
| <u>Surnutsünnid</u> | 168 | 93,9 | 62 | 96,9 | 61 | 98,4 | 86 | 98,9 | 55 | 98,2 | 63 | 95,5 |
| Haiglas | 3 | 1,7 | 0 | 0,0 | 1 | 1,6 | 0 | 0,0 | 0 | 0,0 | 0 | 0,0 |
| Teel haiglasse | 1 | 0,6 | 0 | 0,0 | 0 | 0,0 | 0 | 0,0 | 0 | 0,0 | 0 | 0,0 |
| Haiglast väljaspool planeeritud | | | | | | | | | | | | |
| Haiglast väljaspool planeerimatult või andmed puuduvad | 7 | 3,9 | 2 | 3,1 | 0 | 0,0 | 1 | 1,1 | 1 | 1,8 | 3 | 4,5 |

Vastsündinute sugu, 1992, 2003–2007

Newborns' sex, 1992, 2003–2007

| Sugu | 1992 | | 2003 | | 2004 | | 2005 | | 2006 | | 2007 | | 1992–2007 | | Sex |
|-----------|--------------------------|------|--------------------------|------|--------------------------|------|--------------------------|------|--------------------------|------|--------------------------|------|--------------------------|------|-----------|
| | Vastsündinud Newborns | % | Vastsündinud Newborns | % | Vastsündinud Newborns | % | Vastsündinud Newborns | % | Vastsündinud Newborns | % | Vastsündinud Newborns | % | Vastsündinud Newborns | % | |
| Poiss | 9337 | 51,3 | 6651 | 50,8 | 7192 | 51,2 | 7526 | 52,2 | 7785 | 52,2 | 8154 | 51,4 | 114832 | 51,5 | Boy |
| Tüdruk | 8854 | 48,7 | 6431 | 49,2 | 6845 | 48,8 | 6894 | 47,8 | 7140 | 47,8 | 7710 | 48,6 | 107928 | 48,5 | Girl |
| Ebakindel | 0 | 0,0 | 0 | 0,0 | 0 | 0,0 | 0 | 0,0 | 0 | 0,0 | 0 | 0,0 | 1 | 0,0 | Uncertain |

Apgari indeks elusalt sündinud lastel esimesel ja viiendal minutil, 1992, 2003–2007

Apgar score in the first and fifth minute (live births), 1992, 2003–2007

| Apgari indeks | 1992 | | 2003 | | 2004 | | 2005 | | 2006 | | 2007 | | Apgar score |
|-------------------------|--------------------------|------|--------------------------|------|--------------------------|------|--------------------------|------|--------------------------|------|--------------------------|------|----------------------------|
| | Vastsündinud Newborns | % | Vastsündinud Newborns | % | Vastsündinud Newborns | % | Vastsündinud Newborns | % | Vastsündinud Newborns | % | Vastsündinud Newborns | % | |
| <u>Esimesel minutil</u> | | | | | | | | | | | | | <u>In the first minute</u> |
| 1–3 | 261 | 1,4 | 120 | 0,9 | 120 | 0,9 | 117 | 0,8 | 134 | 0,9 | 146 | 0,9 | 1–3 |
| 4–5 | 315 | 1,7 | 199 | 1,5 | 192 | 1,4 | 191 | 1,3 | 242 | 1,6 | 199 | 1,3 | 4–5 |
| 6–7 | 3943 | 21,9 | 1569 | 12,1 | 1631 | 11,7 | 1686 | 11,8 | 1596 | 10,7 | 1682 | 10,6 | 6–7 |
| 8–10 | 13265 | 73,6 | 11082 | 85,1 | 12006 | 85,9 | 12293 | 85,8 | 12850 | 86,4 | 13705 | 86,8 | 8–10 |
| Teadmata | 228 | 1,3 | 48 | 0,4 | 26 | 0,2 | 46 | 0,3 | 47 | 0,3 | 66 | 0,4 | Unknown |
| Keskmine | 7,7 | | 8,2 | | 8,2 | | 8,3 | | 8,3 | | 8,3 | | Average |
| <u>Viiendal minutil</u> | | | | | | | | | | | | | <u>In the fifth minute</u> |
| 1–3 | ... | ... | 33 | 0,3 | 28 | 0,2 | 26 | 0,2 | 27 | 0,2 | 30 | 0,2 | 1–3 |
| 4–5 | ... | ... | 59 | 0,5 | 72 | 0,5 | 61 | 0,4 | 75 | 0,5 | 68 | 0,4 | 4–5 |
| 6–7 | ... | ... | 557 | 4,3 | 497 | 3,6 | 576 | 4,0 | 615 | 4,1 | 578 | 3,7 | 6–7 |
| 8–10 | ... | ... | 12323 | 94,7 | 13354 | 95,6 | 13622 | 95,0 | 14104 | 94,9 | 15050 | 95,3 | 8–10 |
| Teadmata | ... | ... | 46 | 0,4 | 24 | 0,2 | 48 | 0,3 | 48 | 0,3 | 72 | 0,5 | Unknown |
| Keskmine | ... | | 8,8 | | 8,9 | | 8,9 | | 8,8 | | 8,9 | | Average |

**Elusalt sündinud laste sünnikaal (grammides),
1992, 2003–2007**

**Birthweight of live births (in grams),
1992, 2003–2007**

| | 1992 | | 2003 | | 2004 | | 2005 | | 2006 | | 2007 | |
|-------------------------------------|--------------------------|------|--------------------------|------|--------------------------|------|--------------------------|------|--------------------------|------|--------------------------|------|
| | Vastsündinud Newborns | % | Vastsündinud Newborns | % | Vastsündinud Newborns | % | Vastsündinud Newborns | % | Vastsündinud Newborns | % | Vastsündinud Newborns | % |
| Kokku | 18012 | 100 | 13018 | 100 | 13975 | 100 | 14333 | 100 | 14869 | 100 | 15798 | 100 |
| <500 | 0 | 0,0 | 1 | 0,0 | 3 | 0,0 | 3 | 0,0 | 3 | 0,0 | 1 | 0,0 |
| 500–999 | 49 | 0,3 | 45 | 0,3 | 53 | 0,4 | 58 | 0,4 | 44 | 0,3 | 63 | 0,4 |
| 1000–1499 | 92 | 0,5 | 70 | 0,5 | 78 | 0,6 | 67 | 0,5 | 79 | 0,5 | 81 | 0,5 |
| 1500–1999 | 150 | 0,8 | 134 | 1,0 | 139 | 1,0 | 137 | 1,0 | 162 | 1,1 | 144 | 0,9 |
| 2000–2499 | 492 | 2,7 | 324 | 2,5 | 323 | 2,3 | 390 | 2,7 | 372 | 2,5 | 416 | 2,6 |
| 2500–2999 | 2095 | 11,6 | 1323 | 10,2 | 1425 | 10,2 | 1520 | 10,6 | 1494 | 10,0 | 1654 | 10,5 |
| 3000–3499 | 6217 | 34,5 | 4163 | 32,0 | 4376 | 31,3 | 4435 | 30,9 | 4560 | 30,7 | 4910 | 31,1 |
| 3500–3999 | 6205 | 34,4 | 4683 | 36,0 | 5023 | 35,9 | 5059 | 35,3 | 5341 | 35,9 | 5629 | 35,6 |
| 4000–4499 | 2291 | 12,7 | 1886 | 14,5 | 2094 | 15,0 | 2207 | 15,4 | 2328 | 15,7 | 2402 | 15,2 |
| 4500–4999 | 387 | 2,1 | 341 | 2,6 | 408 | 2,9 | 401 | 2,8 | 424 | 2,9 | 440 | 2,8 |
| 5000–5499 | 31 | 0,2 | 33 | 0,3 | 49 | 0,4 | 47 | 0,3 | 46 | 0,3 | 49 | 0,3 |
| 5500+ | 2 | 0,0 | 5 | 0,0 | 1 | 0,0 | 3 | 0,0 | 12 | 0,1 | 4 | 0,0 |
| Teadmata | 1 | 0,0 | 10 | 0,1 | 3 | 0,0 | 6 | 0,0 | 4 | 0,0 | 5 | 0,0 |
| Keskmine sünnikaal | 3449,1 | | 3505,1 | | 3513,9 | | 3508,3 | | 3521,3 | | 3513,6 | |
| Standardhälve | 558,3 | | 582,2 | | 587,5 | | 590,2 | | 587,6 | | 586,6 | |
| Poiste keskmine sünnikaal | 3512,7 | | 3570,3 | | 3580,6 | | 3575,0 | | 3582,4 | | 3587,3 | |
| Standardhälve | 571,3 | | 594,1 | | 604,3 | | 600,1 | | 606,3 | | 600,1 | |
| Tüdrukute keskmine sünnikaal | 3382,0 | | 3437,8 | | 3443,8 | | 3435,5 | | 3454,8 | | 3435,7 | |
| Standardhälve | 536,2 | | 561,8 | | 561,0 | | 570,3 | | 559,1 | | 561,5 | |
| Average birthweight | | | | | | | | | | | | |
| Standard deviation | | | | | | | | | | | | |
| Boys' average birthweight | | | | | | | | | | | | |
| Standard deviation | | | | | | | | | | | | |
| Girls' average birthweight | | | | | | | | | | | | |
| Standard deviation | | | | | | | | | | | | |

**Surnult sündinud laste sünnikaal (grammides),
1992, 2003–2007**

**Birthweight of stillbirths (in grams),
1992, 2003–2007**

| | 1992 | | 2003 | | 2004 | | 2005 | | 2006 | | 2007 | |
|-------------------------------------|--------------------------|------|--------------------------|------|--------------------------|------|--------------------------|------|--------------------------|------|--------------------------|------|
| | Vastsündinud Newborns | % | Vastsündinud Newborns | % | Vastsündinud Newborns | % | Vastsündinud Newborns | % | Vastsündinud Newborns | % | Vastsündinud Newborns | % |
| Kokku | 179 | 100 | 64 | 100 | 62 | 100 | 87 | 100 | 56 | 100 | 66 | 100 |
| <500 | 0 | 0,0 | 0 | 0,0 | 0 | 0,0 | 2 | 2,3 | 1 | 1,8 | 2 | 3,0 |
| 500–999 | 39 | 21,8 | 10 | 15,6 | 16 | 25,8 | 17 | 19,5 | 10 | 17,9 | 15 | 22,7 |
| 1000–1499 | 30 | 16,8 | 11 | 17,2 | 14 | 22,6 | 17 | 19,5 | 6 | 10,7 | 11 | 16,7 |
| 1500–1999 | 31 | 17,3 | 13 | 20,3 | 2 | 3,2 | 5 | 5,7 | 6 | 10,7 | 10 | 15,2 |
| 2000–2499 | 14 | 7,8 | 7 | 10,9 | 4 | 6,5 | 12 | 13,8 | 5 | 8,9 | 5 | 7,6 |
| 2500–2999 | 19 | 10,6 | 6 | 9,4 | 5 | 8,1 | 7 | 8,0 | 13 | 23,2 | 9 | 13,6 |
| 3000–3499 | 23 | 12,8 | 8 | 12,5 | 15 | 24,2 | 12 | 13,8 | 9 | 16,1 | 8 | 12,1 |
| 3500–3999 | 18 | 10,1 | 6 | 9,4 | 2 | 3,2 | 9 | 10,3 | 3 | 5,4 | 4 | 6,1 |
| 4000–4499 | 4 | 2,2 | 1 | 1,6 | 2 | 3,2 | 5 | 5,7 | 3 | 5,4 | 2 | 3,0 |
| 4500–4999 | 0 | 0,0 | 1 | 1,6 | 1 | 1,6 | 1 | 1,1 | 0 | 0,0 | 0 | 0,0 |
| 5000–5499 | 1 | 0,6 | 0 | 0,0 | 1 | 1,6 | 0 | 0,0 | 0 | 0,0 | 0 | 0,0 |
| 5500+ | 0 | 0,0 | 0 | 0,0 | 0 | 0,0 | 0 | 0,0 | 0 | 0,0 | 0 | 0,0 |
| Teadmata | 0 | 0,0 | 1 | 1,6 | 0 | 0,0 | 0 | 0,0 | 0 | 0,0 | 0 | 0,0 |
| Keskmine sünnikaal | 2028,2 | | 2112,4 | | 2082,4 | | 2151,8 | | 2234,5 | | 1979,7 | |
| Standardhälve | 1098,5 | | 1059,3 | | 1273,3 | | 1217,8 | | 1127,4 | | 1094,8 | |
| Poiste keskmine sünnikaal | 2124,5 | | 2167,1 | | 2158,7 | | 1995,3 | | 2365,3 | | 2141,0 | |
| Standardhälve | 1149,0 | | 879,0 | | 1492,2 | | 1147,3 | | 1152,4 | | 1057,4 | |
| Tüdrukute keskmine sünnikaal | 1937,2 | | 2052,3 | | 2027,3 | | 2344,4 | | 2083,5 | | 1760,8 | |
| Standardhälve | 1046,5 | | 1240,6 | | 1107,9 | | 1288,1 | | 1100,5 | | 1125,5 | |
| Average birthweight | | | | | | | | | | | | |
| Standard deviation | | | | | | | | | | | | |
| Boys' average birthweight | | | | | | | | | | | | |
| Standard deviation | | | | | | | | | | | | |
| Girls' average birthweight | | | | | | | | | | | | |
| Standard deviation | | | | | | | | | | | | |

**Elusalt sündinud, surnult sündinud ja varases neonataalperioodis surnud lapsed
sünnikaalu järgi, 2007**

Newborns according to birthweight (live births, stillbirths and early neonatal deaths), 2007

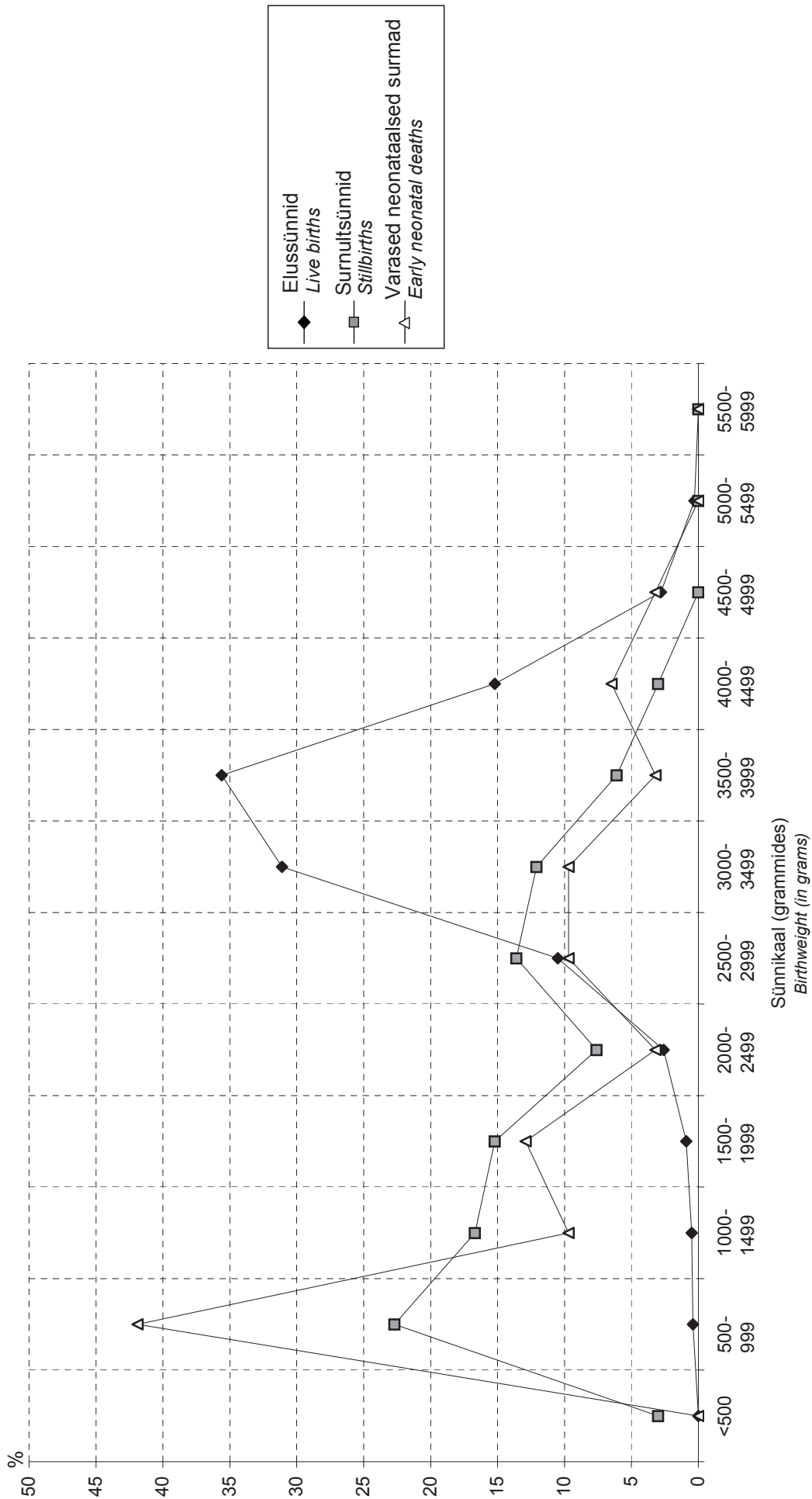

**Ajaliste laste sünnikaal (grammides),
1992, 2003–2007***

**Birthweight of term newborns (in grams),
1992, 2003–2007***

| | 1992 | | 2003 | | 2004 | | 2005 | | 2006 | | 2007 | |
|-------------------------------------|--------------------------|------|--------------------------|------|--------------------------|------|--------------------------|------|--------------------------|------|--------------------------|------|
| | Vastsündinud Newborns | % | Vastsündinud Newborns | % | Vastsündinud Newborns | % | Vastsündinud Newborns | % | Vastsündinud Newborns | % | Vastsündinud Newborns | % |
| Kokku | 15885 | 100 | 11783 | 100 | 12699 | 100 | 12900 | 100 | 13483 | 100 | 14261 | 100 |
| <500 | 0 | 0,0 | 0 | 0,0 | 0 | 0,0 | 0 | 0,0 | 0 | 0,0 | 0 | 0,0 |
| 500–999 | 0 | 0,0 | 0 | 0,0 | 0 | 0,0 | 0 | 0,0 | 0 | 0,0 | 0 | 0,0 |
| 1000–1499 | 2 | 0,0 | 3 | 0,0 | 0 | 0,0 | 1 | 0,0 | 0 | 0,0 | 2 | 0,0 |
| 1500–1999 | 10 | 0,1 | 10 | 0,1 | 11 | 0,1 | 10 | 0,1 | 6 | 0,0 | 9 | 0,1 |
| 2000–2499 | 169 | 1,1 | 112 | 1,0 | 107 | 0,8 | 123 | 1,0 | 110 | 0,8 | 121 | 0,8 |
| 2500–2999 | 1633 | 10,3 | 1017 | 8,6 | 1093 | 8,6 | 1153 | 8,9 | 1139 | 8,4 | 1239 | 8,7 |
| 3000–3499 | 5831 | 36,7 | 3956 | 33,6 | 4192 | 33,0 | 4198 | 32,5 | 4339 | 32,2 | 4662 | 32,7 |
| 3500–3999 | 5815 | 36,6 | 4526 | 38,4 | 4862 | 38,3 | 4901 | 38,0 | 5181 | 38,4 | 5463 | 38,3 |
| 4000–4499 | 2059 | 13,0 | 1803 | 15,3 | 1999 | 15,7 | 2094 | 16,2 | 2247 | 16,7 | 2303 | 16,1 |
| 4500–4999 | 336 | 2,1 | 316 | 2,7 | 387 | 3,0 | 372 | 2,9 | 408 | 3,0 | 412 | 2,9 |
| 5000–5499 | 27 | 0,2 | 29 | 0,2 | 45 | 0,4 | 39 | 0,3 | 42 | 0,3 | 42 | 0,3 |
| 5500+ | 2 | 0,0 | 5 | 0,0 | 1 | 0,0 | 3 | 0,0 | 10 | 0,1 | 4 | 0,0 |
| Teadmata | 1 | 0,0 | 6 | 0,1 | 2 | 0,0 | 6 | 0,0 | 1 | 0,0 | 4 | 0,0 |
| Keskmine sünnikaal | 3513,3 | | 3583,4 | | 3592,5 | | 3589,4 | | 3605,2 | | 3596,5 | |
| Standardhälve | 461,7 | | 473,3 | | 477,1 | | 478,2 | | 474,2 | | 473,2 | |
| Poiste keskmine sünnikaal | 3581,6 | | 3652,1 | | 3666,9 | | 3660,6 | | 3675,0 | | 3677,3 | |
| Standardhälve | 466,8 | | 479,2 | | 484,3 | | 479,8 | | 479,5 | | 473,4 | |
| Tüdrukute keskmine sünnikaal | 3441,5 | | 3513,3 | | 3515,3 | | 3512,4 | | 3530,5 | | 3511,7 | |
| Standardhälve | 445,1 | | 456,6 | | 456,9 | | 464,3 | | 456,9 | | 457,8 | |
| Keskmine sünnikaal | 3513,3 | | 3583,4 | | 3592,5 | | 3589,4 | | 3605,2 | | 3596,5 | |
| Standardhälve | 461,7 | | 473,3 | | 477,1 | | 478,2 | | 474,2 | | 473,2 | |
| Poiste keskmine sünnikaal | 3581,6 | | 3652,1 | | 3666,9 | | 3660,6 | | 3675,0 | | 3677,3 | |
| Standardhälve | 466,8 | | 479,2 | | 484,3 | | 479,8 | | 479,5 | | 473,4 | |
| Tüdrukute keskmine sünnikaal | 3441,5 | | 3513,3 | | 3515,3 | | 3512,4 | | 3530,5 | | 3511,7 | |
| Standardhälve | 445,1 | | 456,6 | | 456,9 | | 464,3 | | 456,9 | | 457,8 | |
| Kokku | 3513,3 | | 3583,4 | | 3592,5 | | 3589,4 | | 3605,2 | | 3596,5 | |
| Standardhälve | 461,7 | | 473,3 | | 477,1 | | 478,2 | | 474,2 | | 473,2 | |
| Poiste keskmine sünnikaal | 3581,6 | | 3652,1 | | 3666,9 | | 3660,6 | | 3675,0 | | 3677,3 | |
| Standardhälve | 466,8 | | 479,2 | | 484,3 | | 479,8 | | 479,5 | | 473,4 | |
| Tüdrukute keskmine sünnikaal | 3441,5 | | 3513,3 | | 3515,3 | | 3512,4 | | 3530,5 | | 3511,7 | |
| Standardhälve | 445,1 | | 456,6 | | 456,9 | | 464,3 | | 456,9 | | 457,8 | |

* arvestatud on ajalisi (raseduskestus 37–41 nädalat) üksikrasedusest sündinud lapsi
considered are singleton, term (gestational age 37–41 weeks) newborns

**Ajaliste laste sünnikaal (grammides)
ema elukoha järgi, 1992, 2003–2007***

**Birthweight of term newborns (in grams)
by mother's residence, 1992, 2003–2007***

| Elukoht Residence | 1992 | | | 2003 | | | 2004 | | | 2005 | | | 2006 | | | 2007 | | |
|----------------------|-------|--------|-------|------|--------|-------|------|--------|-------|------|--------|-------|------|--------|-------|-------|--------|-------|
| | n | M | SD | n | M | SD | n | M | SD | n | M | SD | n | M | SD | n | M | SD |
| Harjumaa | 5150 | 3498,6 | 457,8 | 5056 | 3597,1 | 463,9 | 5694 | 3604,5 | 468,9 | 5944 | 3602,6 | 470,5 | 6455 | 3608,6 | 463,1 | 6886 | 3599,8 | 467,3 |
| sh Tallinn | 4021 | 3497,7 | 451,5 | 3891 | 3598,1 | 462,4 | 4402 | 3601,6 | 472,3 | 4576 | 3594,5 | 465,8 | 4966 | 3601,3 | 462,7 | 5124 | 3593,3 | 466,1 |
| Hiiumaa | 167 | 3630,4 | 455,6 | 72 | 3673,7 | 532,2 | 58 | 3607,6 | 477,0 | 71 | 3638,5 | 453,5 | 64 | 3718,1 | 460,8 | 63 | 3608,4 | 442,9 |
| Ida-Virumaa | 1799 | 3446,9 | 456,6 | 1363 | 3467,3 | 473,6 | 1420 | 3489,6 | 468,0 | 1436 | 3447,4 | 457,1 | 1308 | 3493,3 | 472,4 | 1365 | 3498,1 | 463,2 |
| Jõgevamaa | 545 | 3529,4 | 447,1 | 248 | 3612,1 | 504,8 | 271 | 3617,0 | 493,8 | 260 | 3570,5 | 461,1 | 268 | 3617,1 | 514,4 | 246 | 3611,5 | 489,4 |
| Järvamaa | 566 | 3498,7 | 443,4 | 302 | 3627,9 | 476,0 | 327 | 3597,0 | 492,1 | 322 | 3567,7 | 479,5 | 304 | 3685,1 | 441,3 | 306 | 3630,8 | 494,2 |
| Läänemaa | 401 | 3611,1 | 493,6 | 198 | 3576,2 | 463,0 | 210 | 3638,5 | 443,8 | 193 | 3576,0 | 469,1 | 221 | 3618,5 | 498,8 | 210 | 3602,8 | 498,5 |
| Lääne-Virumaa | 849 | 3521,6 | 465,6 | 566 | 3583,5 | 476,5 | 545 | 3536,0 | 493,5 | 549 | 3582,0 | 485,6 | 610 | 3604,9 | 519,6 | 629 | 3582,2 | 497,6 |
| Põlvamaa | 444 | 3532,1 | 490,5 | 239 | 3600,2 | 501,5 | 248 | 3586,2 | 470,7 | 246 | 3603,4 | 517,8 | 232 | 3594,2 | 491,4 | 229 | 3585,8 | 461,3 |
| Pärnumaa | 1092 | 3512,1 | 474,7 | 725 | 3607,7 | 487,2 | 712 | 3631,8 | 518,9 | 715 | 3663,5 | 491,8 | 806 | 3671,6 | 478,9 | 863 | 3632,3 | 480,0 |
| Raplamaa | 483 | 3552,3 | 463,2 | 257 | 3581,5 | 449,6 | 331 | 3588,4 | 466,4 | 313 | 3613,4 | 512,4 | 324 | 3643,2 | 465,9 | 366 | 3580,1 | 465,0 |
| Saaremaa | 507 | 3585,6 | 482,4 | 226 | 3646,9 | 458,8 | 263 | 3666,3 | 549,6 | 256 | 3682,9 | 473,4 | 290 | 3689,1 | 475,6 | 269 | 3695,2 | 451,0 |
| Tartumaa | 1930 | 3538,2 | 453,6 | 1507 | 3609,5 | 471,4 | 1598 | 3629,2 | 469,4 | 1578 | 3613,3 | 482,4 | 1567 | 3616,1 | 463,5 | 1774 | 3614,9 | 471,3 |
| Valgamaa | 469 | 3542,2 | 450,8 | 267 | 3589,0 | 489,7 | 291 | 3567,4 | 484,8 | 276 | 3593,6 | 508,1 | 297 | 3572,5 | 493,8 | 270 | 3658,4 | 504,7 |
| Viljandimaa | 699 | 3555,0 | 482,2 | 449 | 3556,6 | 477,0 | 450 | 3561,5 | 455,5 | 420 | 3588,0 | 466,8 | 426 | 3582,0 | 508,3 | 463 | 3572,0 | 450,6 |
| Võrumaa | 569 | 3506,7 | 430,6 | 286 | 3582,1 | 479,8 | 273 | 3622,3 | 467,9 | 312 | 3629,2 | 474,6 | 305 | 3612,0 | 484,3 | 306 | 3658,2 | 524,7 |
| Linn Urban | 10331 | 3500,6 | 457,3 | 8533 | 3577,1 | 470,6 | 9294 | 3591,3 | 477,5 | 9467 | 3579,9 | 474,9 | 9848 | 3593,3 | 469,3 | 10321 | 3587,2 | 470,9 |
| Maa Rural | 5298 | 3542,3 | 470,4 | 3222 | 3600,2 | 480,5 | 3391 | 3595,8 | 475,8 | 3412 | 3615,7 | 485,7 | 3625 | 3637,2 | 484,9 | 3924 | 3621,3 | 478,6 |

* arvestatud on ajalisi (raseduskestus 37–41 nädalat) üksikrasedusest sündinud lapsi
considered are singletons, term (gestational age 37–41 weeks) newborns

Ajaliste laste keskmine sünnikaal ema elukohta järgi, 1992–2007
Average birthweight of term newborns by mother's residence, 1992–2007

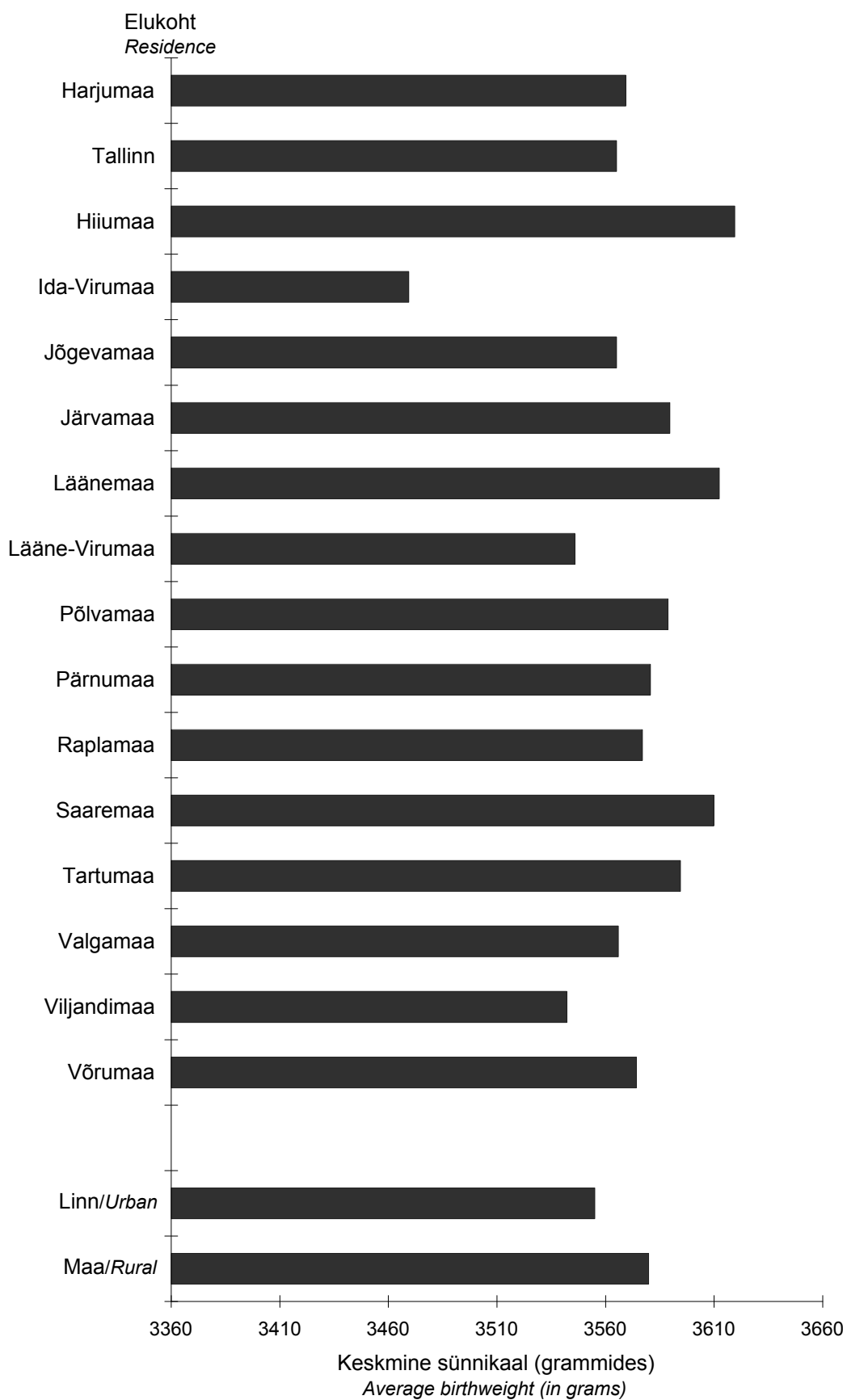

**Enneaegsete laste sünnikaal (grammides)
ema elukoha järgi, 1992, 2003–2007**

**Birthweight of preterm newborns (in grams)
by mother's residence, 1992, 2003–2007**

| Elukoht Residence | 1992 | | | 2003 | | | 2004 | | | 2005 | | | 2006 | | | 2007 | | |
|----------------------|------|--------|-------|------|--------|-------|------|--------|--------|------|--------|-------|------|--------|-------|------|--------|--------|
| | n | M | SD | n | M | SD | n | M | SD | n | M | SD | n | M | SD | n | M | SD |
| Harjumaa | 440 | 2224,1 | 774,1 | 308 | 2347,3 | 712,2 | 391 | 2336,5 | 775,4 | 424 | 2312,7 | 755,8 | 458 | 2313,1 | 708,9 | 470 | 2294,7 | 698,6 |
| sh Tallinn | 329 | 2209,6 | 769,5 | 243 | 2369,0 | 711,1 | 294 | 2358,5 | 756,6 | 337 | 2318,2 | 757,3 | 352 | 2333,6 | 705,1 | 342 | 2282,5 | 693,7 |
| Hiiumaa | 24 | 2638,1 | 732,7 | 4 | 2565,0 | 709,6 | 5 | 2606,0 | 439,4 | 3 | 3211,3 | 673,0 | 3 | 1593,3 | 791,0 | 3 | 2726,7 | 490,9 |
| Ida-Virumaa | 139 | 2122,5 | 718,5 | 95 | 2191,1 | 688,5 | 122 | 2073,1 | 736,5 | 117 | 2083,5 | 787,1 | 98 | 2174,0 | 717,1 | 113 | 2122,4 | 740,3 |
| Jõgevamaa | 41 | 2295,8 | 799,6 | 19 | 1965,0 | 831,0 | 16 | 2147,6 | 892,1 | 22 | 2315,6 | 863,7 | 21 | 1931,9 | 871,6 | 15 | 2194,7 | 843,9 |
| Järvamaa | 29 | 2483,8 | 433,9 | 21 | 1885,1 | 622,5 | 15 | 1974,5 | 634,5 | 19 | 2051,0 | 902,4 | 18 | 2345,4 | 542,3 | 18 | 2369,7 | 782,4 |
| Läänemaa | 24 | 2320,4 | 747,9 | 17 | 2244,2 | 795,6 | 11 | 2613,6 | 1210,0 | 22 | 2213,3 | 685,8 | 6 | 2431,2 | 577,8 | 15 | 2278,8 | 709,0 |
| Lääne-Virumaa | 78 | 2463,7 | 739,7 | 54 | 2181,9 | 786,4 | 45 | 2128,4 | 916,6 | 43 | 2423,5 | 853,6 | 42 | 2414,2 | 797,0 | 47 | 2255,2 | 721,1 |
| Põlvamaa | 21 | 2570,0 | 755,5 | 21 | 2206,1 | 714,5 | 15 | 2021,2 | 916,5 | 14 | 2215,7 | 693,5 | 18 | 2295,6 | 661,2 | 14 | 2293,3 | 614,3 |
| Pärnumaa | 80 | 2341,8 | 661,6 | 56 | 2045,6 | 799,0 | 55 | 2052,9 | 751,6 | 62 | 2266,1 | 881,4 | 51 | 2334,2 | 667,0 | 63 | 2293,4 | 630,7 |
| Raplamaa | 52 | 2591,4 | 835,1 | 8 | 2142,5 | 923,8 | 16 | 2492,9 | 713,2 | 15 | 2413,7 | 675,1 | 29 | 2383,5 | 781,7 | 28 | 2240,3 | 717,4 |
| Saaremaa | 35 | 2503,3 | 795,1 | 20 | 2565,9 | 530,2 | 21 | 2452,4 | 658,9 | 21 | 2557,5 | 706,0 | 19 | 2190,5 | 943,2 | 17 | 2347,9 | 1047,6 |
| Tartumaa | 134 | 2350,0 | 723,6 | 101 | 2274,1 | 744,8 | 103 | 2290,5 | 672,6 | 106 | 2279,7 | 653,7 | 132 | 2274,1 | 730,0 | 120 | 2194,9 | 747,8 |
| Valgamaa | 38 | 2452,8 | 705,4 | 25 | 2216,2 | 506,0 | 9 | 2676,0 | 331,4 | 24 | 2128,5 | 687,1 | 13 | 2521,9 | 799,4 | 15 | 2192,5 | 647,2 |
| Viljandimaa | 74 | 2528,2 | 858,6 | 36 | 2194,3 | 639,2 | 25 | 2199,3 | 779,2 | 34 | 2275,3 | 762,5 | 23 | 2204,2 | 926,2 | 41 | 2218,1 | 730,7 |
| Võrumaa | 52 | 2162,9 | 739,6 | 24 | 2232,8 | 795,2 | 10 | 2164,2 | 877,1 | 21 | 2494,8 | 811,4 | 21 | 2197,1 | 803,2 | 28 | 2229,3 | 865,5 |
| Linn <i>Urban</i> | 798 | 2245,2 | 748,3 | 569 | 2266,7 | 734,6 | 628 | 2268,8 | 755,7 | 686 | 2243,7 | 766,5 | 691 | 2268,7 | 734,6 | 735 | 2228,4 | 713,6 |
| Maa <i>Rural</i> | 459 | 2442,3 | 770,1 | 240 | 2214,8 | 702,3 | 230 | 2223,9 | 824,7 | 259 | 2381,4 | 757,0 | 261 | 2334,4 | 722,5 | 272 | 2328,3 | 733,7 |

Enneaegsete laste keskmine sünnikaal ema elukohta järgi, 1992–2007
Average birthweight of preterm newborns by mother's residence, 1992–2007

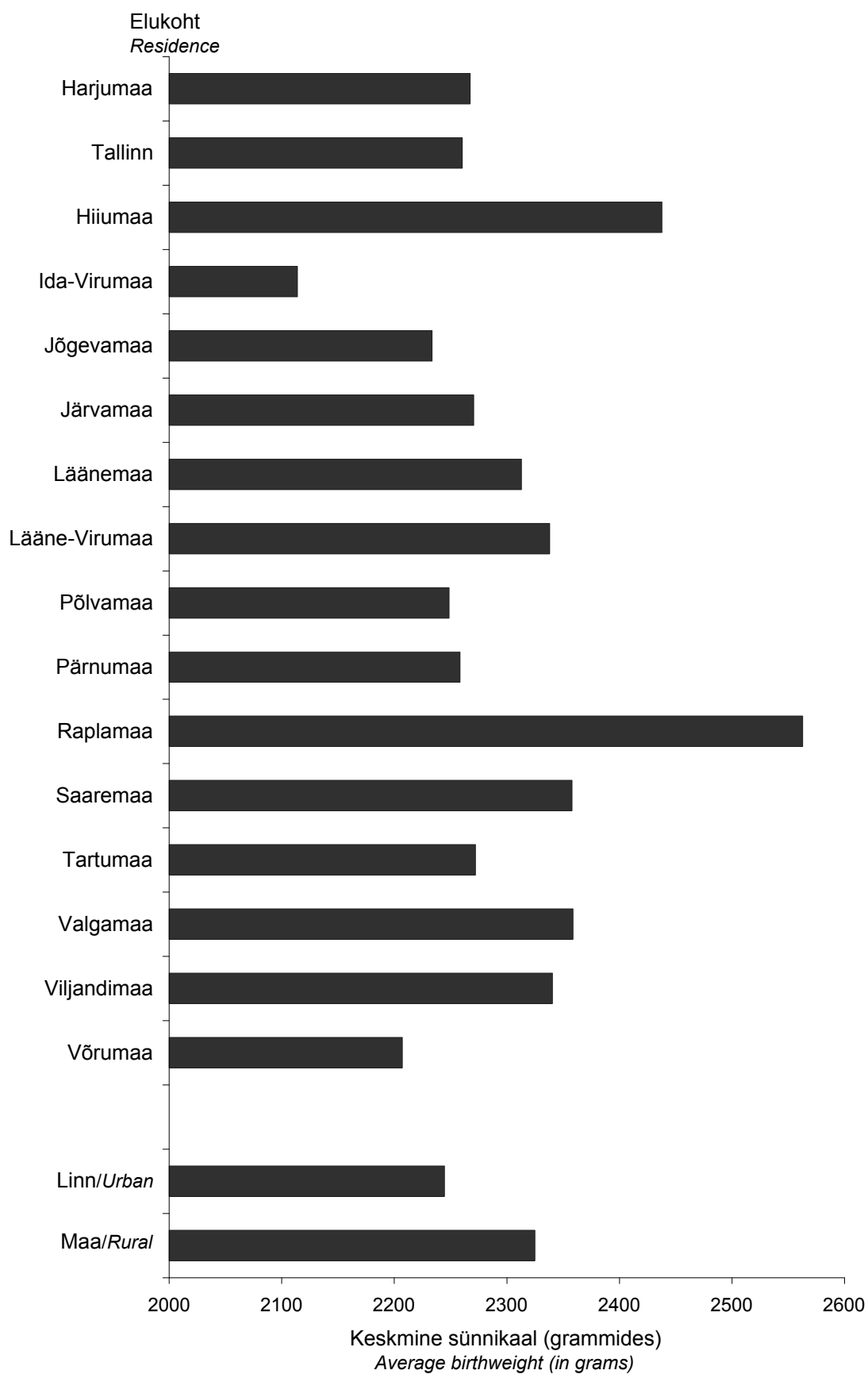

Sünnipikkus (sentimeetrites), 1992, 2003–2007

Birthlength (in centimetres), 1992, 2003–2007

| | 1992 | | 2003 | | 2004 | | 2005 | | 2006 | | 2007 | |
|---------------------------------------|--------------------------|------|--------------------------|------|--------------------------|------|--------------------------|------|--------------------------|------|--------------------------|------|
| | Vastsündinud Newborns | % | Vastsündinud Newborns | % | Vastsündinud Newborns | % | Vastsündinud Newborns | % | Vastsündinud Newborns | % | Vastsündinud Newborns | % |
| Kokku | 18191 | 100 | 13082 | 100 | 14037 | 100 | 14420 | 100 | 14925 | 100 | 15864 | 100 |
| -38 | 171 | 0,9 | 96 | 0,7 | 115 | 0,8 | 108 | 0,7 | 91 | 0,6 | 116 | 0,7 |
| 39 | 24 | 0,1 | 20 | 0,2 | 15 | 0,1 | 18 | 0,1 | 22 | 0,1 | 24 | 0,2 |
| 40 | 46 | 0,3 | 33 | 0,3 | 29 | 0,2 | 25 | 0,2 | 26 | 0,2 | 31 | 0,2 |
| 41 | 27 | 0,1 | 29 | 0,2 | 23 | 0,2 | 19 | 0,1 | 34 | 0,2 | 29 | 0,2 |
| 42 | 75 | 0,4 | 46 | 0,4 | 39 | 0,3 | 43 | 0,3 | 56 | 0,4 | 32 | 0,2 |
| 43 | 74 | 0,4 | 59 | 0,5 | 67 | 0,5 | 59 | 0,4 | 52 | 0,3 | 70 | 0,4 |
| 44 | 126 | 0,7 | 74 | 0,6 | 97 | 0,7 | 91 | 0,6 | 91 | 0,6 | 82 | 0,5 |
| 45 | 200 | 1,1 | 109 | 0,8 | 138 | 1,0 | 147 | 1,0 | 178 | 1,2 | 154 | 1,0 |
| 46 | 388 | 2,1 | 216 | 1,7 | 219 | 1,6 | 286 | 2,0 | 213 | 1,4 | 248 | 1,6 |
| 47 | 710 | 3,9 | 434 | 3,3 | 509 | 3,6 | 532 | 3,7 | 511 | 3,4 | 542 | 3,4 |
| 48 | 1266 | 7,0 | 859 | 6,6 | 974 | 6,9 | 985 | 6,8 | 950 | 6,4 | 991 | 6,2 |
| 49 | 2011 | 11,1 | 1523 | 11,6 | 1567 | 11,2 | 1552 | 10,8 | 1637 | 11,0 | 1661 | 10,5 |
| 50 | 3297 | 18,1 | 2419 | 18,5 | 2573 | 18,3 | 2540 | 17,6 | 2689 | 18,0 | 2777 | 17,5 |
| 51 | 3029 | 16,7 | 2193 | 16,8 | 2414 | 17,2 | 2514 | 17,4 | 2563 | 17,2 | 2787 | 17,6 |
| 52 | 2868 | 15,8 | 2013 | 15,4 | 2190 | 15,6 | 2240 | 15,5 | 2480 | 16,6 | 2585 | 16,3 |
| 53 | 1907 | 10,5 | 1386 | 10,6 | 1511 | 10,8 | 1558 | 10,8 | 1632 | 10,9 | 1771 | 11,2 |
| 54 | 1071 | 5,9 | 802 | 6,1 | 830 | 5,9 | 912 | 6,3 | 927 | 6,2 | 1067 | 6,7 |
| 55 | 508 | 2,8 | 399 | 3,0 | 343 | 2,4 | 409 | 2,8 | 413 | 2,8 | 489 | 3,1 |
| 56 | 227 | 1,2 | 186 | 1,4 | 197 | 1,4 | 221 | 1,5 | 166 | 1,1 | 221 | 1,4 |
| 57+ | 146 | 0,8 | 127 | 1,0 | 142 | 1,0 | 91 | 0,6 | 132 | 0,9 | 132 | 0,8 |
| Teadmata | 20 | 0,1 | 59 | 0,5 | 45 | 0,3 | 70 | 0,5 | 62 | 0,4 | 55 | 0,3 |
| Keskmine sünnipikkus | 50,5 | | 50,6 | | 50,6 | | 50,6 | | 50,7 | | 50,7 | |
| Standardhälve | 3,1 | | 2,9 | | 2,9 | | 2,9 | | 2,8 | | 2,9 | |
| Poiste keskmine sünnipikkus | 50,8 | | 51,0 | | 50,9 | | 50,9 | | 50,9 | | 51,1 | |
| Standardhälve | 3,1 | | 2,9 | | 3,0 | | 3,0 | | 2,9 | | 2,9 | |
| Tüdrukute keskmine sünnipikkus | 50,1 | | 50,3 | | 50,3 | | 50,3 | | 50,3 | | 50,3 | |
| Standardhälve | 3,0 | | 2,9 | | 2,9 | | 2,8 | | 2,8 | | 2,8 | |
| Average birthlength | | | | | | | | | | | | |
| Standard deviation | | | | | | | | | | | | |
| Boys' average birthlength | | | | | | | | | | | | |
| Standard deviation | | | | | | | | | | | | |
| Girls' average birthlength | | | | | | | | | | | | |
| Standard deviation | | | | | | | | | | | | |

Ajaliste laste sünnipikkus (sentimeetrites), 1992, 2003–2007*

Term newborns by birthlength (in centimetres), 1992, 2003–2007*

| | 1992 | | 2003 | | 2004 | | 2005 | | 2006 | | 2007 | |
|---------------------------------------|--------------------------|------|--------------------------|------|--------------------------|------|--------------------------|------|--------------------------|------|--------------------------|------|
| | Vastsündinud Newborns | % | Vastsündinud Newborns | % | Vastsündinud Newborns | % | Vastsündinud Newborns | % | Vastsündinud Newborns | % | Vastsündinud Newborns | % |
| Kokku | 15885 | 100 | 11783 | 100 | 12699 | 100 | 12900 | 100 | 13483 | 100 | 14261 | 100 |
| -38 | 9 | 0,1 | 8 | 0,1 | 3 | 0,0 | 7 | 0,1 | 1 | 0,0 | 5 | 0,0 |
| 39 | 0 | 0,0 | 2 | 0,0 | 1 | 0,0 | 1 | 0,0 | 1 | 0,0 | 0 | 0,0 |
| 40 | 6 | 0,0 | 4 | 0,0 | 3 | 0,0 | 3 | 0,0 | 2 | 0,0 | 1 | 0,0 |
| 41 | 2 | 0,0 | 3 | 0,0 | 3 | 0,0 | 1 | 0,0 | 1 | 0,0 | 3 | 0,0 |
| 42 | 9 | 0,1 | 6 | 0,1 | 2 | 0,0 | 4 | 0,0 | 4 | 0,0 | 2 | 0,0 |
| 43 | 14 | 0,1 | 10 | 0,1 | 9 | 0,1 | 9 | 0,1 | 6 | 0,0 | 9 | 0,1 |
| 44 | 28 | 0,2 | 17 | 0,1 | 28 | 0,2 | 19 | 0,1 | 18 | 0,1 | 17 | 0,1 |
| 45 | 84 | 0,5 | 49 | 0,4 | 56 | 0,4 | 52 | 0,4 | 70 | 0,5 | 53 | 0,4 |
| 46 | 221 | 1,4 | 105 | 0,9 | 109 | 0,9 | 154 | 1,2 | 101 | 0,7 | 119 | 0,8 |
| 47 | 531 | 3,3 | 299 | 2,5 | 372 | 2,9 | 400 | 3,1 | 363 | 2,7 | 360 | 2,5 |
| 48 | 1089 | 6,9 | 743 | 6,3 | 853 | 6,7 | 826 | 6,4 | 793 | 5,9 | 818 | 5,7 |
| 49 | 1847 | 11,6 | 1407 | 11,9 | 1450 | 11,4 | 1410 | 10,9 | 1512 | 11,2 | 1498 | 10,5 |
| 50 | 3036 | 19,1 | 2292 | 19,5 | 2472 | 19,5 | 2418 | 18,7 | 2578 | 19,1 | 2657 | 18,6 |
| 51 | 2852 | 18,0 | 2111 | 17,9 | 2328 | 18,3 | 2411 | 18,7 | 2467 | 18,3 | 2690 | 18,9 |
| 52 | 2661 | 16,8 | 1939 | 16,5 | 2090 | 16,5 | 2154 | 16,7 | 2403 | 17,8 | 2489 | 17,5 |
| 53 | 1739 | 10,9 | 1331 | 11,3 | 1457 | 11,5 | 1482 | 11,5 | 1584 | 11,7 | 1709 | 12,0 |
| 54 | 978 | 6,2 | 766 | 6,5 | 797 | 6,3 | 861 | 6,7 | 896 | 6,6 | 1021 | 7,2 |
| 55 | 450 | 2,8 | 381 | 3,2 | 330 | 2,6 | 384 | 3,0 | 398 | 3,0 | 468 | 3,3 |
| 56 | 194 | 1,2 | 180 | 1,5 | 191 | 1,5 | 207 | 1,6 | 158 | 1,2 | 204 | 1,4 |
| 57+ | 124 | 0,8 | 119 | 1,0 | 139 | 1,1 | 83 | 0,6 | 119 | 0,9 | 126 | 0,9 |
| Teadmata | 11 | 0,1 | 11 | 0,1 | 6 | 0,0 | 14 | 0,1 | 8 | 0,1 | 12 | 0,1 |
| Keskmine sünnipikkus | 50,9 | | 51,0 | | 51,0 | | 51,0 | | 51,1 | | 51,1 | |
| Standardhälve | 2,2 | | 2,2 | | 2,2 | | 2,2 | | 2,1 | | 2,2 | |
| Poiste keskmine sünnipikkus | 51,2 | | 51,4 | | 51,3 | | 51,3 | | 51,4 | | 51,5 | |
| Standardhälve | 2,3 | | 2,3 | | 2,2 | | 2,2 | | 2,1 | | 2,2 | |
| Tüdrukute keskmine sünnipikkus | 50,5 | | 50,7 | | 50,6 | | 50,6 | | 50,7 | | 50,7 | |
| Standardhälve | 2,2 | | 2,2 | | 2,2 | | 2,1 | | 2,1 | | 2,1 | |
| Average birthlength | | | | | | | | | | | | |
| Standard deviation | | | | | | | | | | | | |
| Boys' average birthlength | | | | | | | | | | | | |
| Standard deviation | | | | | | | | | | | | |
| Girls' average birthlength | | | | | | | | | | | | |
| Standard deviation | | | | | | | | | | | | |
| Total | | | | | | | | | | | | |
| -38 | | | | | | | | | | | | |
| 39 | | | | | | | | | | | | |
| 40 | | | | | | | | | | | | |
| 41 | | | | | | | | | | | | |
| 42 | | | | | | | | | | | | |
| 43 | | | | | | | | | | | | |
| 44 | | | | | | | | | | | | |
| 45 | | | | | | | | | | | | |
| 46 | | | | | | | | | | | | |
| 47 | | | | | | | | | | | | |
| 48 | | | | | | | | | | | | |
| 49 | | | | | | | | | | | | |
| 50 | | | | | | | | | | | | |
| 51 | | | | | | | | | | | | |
| 52 | | | | | | | | | | | | |
| 53 | | | | | | | | | | | | |
| 54 | | | | | | | | | | | | |
| 55 | | | | | | | | | | | | |
| 56 | | | | | | | | | | | | |
| 57+ | | | | | | | | | | | | |
| Unknown | | | | | | | | | | | | |

* arvestatud on ajalisi (raseduskestus 37–41 nädalat) üksikrasedusest sündinud lapsi
considered are singletons, term (gestational age 37–41 weeks) newborns

Vastsündinute diagnoosid esimesel elunädalal, 1992, 2003–2007

Newborn diagnoses during the first week, 1992, 2003–2007

| Diagnoos | 1992 | | 2003 | | 2004 | | 2005 | | 2006 | | 2007 | | Diagnosis |
|------------------------|-----------------------|--|-----------------------|--|-----------------------|--|-----------------------|--|-----------------------|--|-----------------------|--|----------------------|
| | Vastsündinud Newborns | 100 vastsündinu kohta Per 100 newborns | Vastsündinud Newborns | 100 vastsündinu kohta Per 100 newborns | Vastsündinud Newborns | 100 vastsündinu kohta Per 100 newborns | Vastsündinud Newborns | 100 vastsündinu kohta Per 100 newborns | Vastsündinud Newborns | 100 vastsündinu kohta Per 100 newborns | Vastsündinud Newborns | 100 vastsündinu kohta Per 100 newborns | |
| Nakkus* | 32 | 0,2 | 564 | 4,3 | 698 | 5,0 | 617 | 4,3 | 677 | 4,5 | 729 | 4,6 | Infection* |
| Krambid | 25 | 0,1 | 8 | 0,1 | 11 | 0,1 | 4 | 0,0 | 5 | 0,0 | 11 | 0,1 | Convulsions |
| Hemolüütiline haigus | 29 | 0,2 | 27 | 0,2 | 25 | 0,2 | 27 | 0,2 | 26 | 0,2 | 29 | 0,2 | Haemolytic disease |
| Respiratoorne distress | 482 | 2,6 | 242 | 1,8 | 296 | 2,1 | 314 | 2,2 | 353 | 2,4 | 409 | 2,6 | Respiratory distress |
| Väärarend | 352 | 1,9 | 183 | 1,4 | 218 | 1,6 | 213 | 1,5 | 257 | 1,7 | 256 | 1,6 | Malformation |
| Sünnitrauma | 382 | 2,1 | 178 | 1,4 | 235 | 1,7 | 221 | 1,5 | 200 | 1,3 | 232 | 1,5 | Birth trauma |
| Muu diagnoos | 1786 | 9,8 | 1464 | 11,2 | 1649 | 11,7 | 1875 | 13,0 | 2212 | 14,8 | 2403 | 15,1 | Other diagnosis |

* 1992 on arvestatud ainult sepsist in 1992 are considered only sepsis

Vastsündinutega tehtud toimingud esimesel elunädalal, 1992, 2003–2007

Procedures to newborns during the first week, 1992, 2003–2007

| Toiming | 1992 | | 2003 | | 2004 | | 2005 | | 2006 | | 2007 | | Procedure |
|------------------------------|-----------------------|--|-----------------------|--|-----------------------|--|-----------------------|--|-----------------------|--|-----------------------|--|-------------------------------------|
| | Vastsündinud Newborns | 100 vastsündinu kohta Per 100 newborns | Vastsündinud Newborns | 100 vastsündinu kohta Per 100 newborns | Vastsündinud Newborns | 100 vastsündinu kohta Per 100 newborns | Vastsündinud Newborns | 100 vastsündinu kohta Per 100 newborns | Vastsündinud Newborns | 100 vastsündinu kohta Per 100 newborns | Vastsündinud Newborns | 100 vastsündinu kohta Per 100 newborns | |
| Elustamine | 177 | 1,0 | 93 | 0,7 | 91 | 0,6 | 88 | 0,6 | 122 | 0,8 | 112 | 0,7 | Resuscitation |
| Verevahetus | 14 | 0,1 | 9 | 0,1 | 5 | 0,0 | 8 | 0,1 | 9 | 0,1 | 8 | 0,1 | Blood exchange transfusion |
| Ravi vastsündinute osakonnas | 1476 | 8,1 | 700 | 5,4 | 976 | 7,0 | 1038 | 7,2 | 1309 | 8,8 | 1471 | 9,3 | Treatment in a newborns' ward |
| Ravi intensiivravi osakonnas | 488 | 2,7 | 476 | 3,6 | 443 | 3,2 | 475 | 3,3 | 546 | 3,7 | 521 | 3,3 | Treatment in an intensive care ward |
| Ravi teises haiglas | 109 | 0,6 | 443 | 3,4 | 421 | 3,0 | 375 | 2,6 | 411 | 2,8 | 268 | 1,7 | Treatment in another hospital |

Abordid, 1992, 1996, 2003–2007*

Abortions, 1992, 1996, 2003–2007*

| | 1992*** | 1996 | 2003 | 2004 | 2005 | 2006 | 2007 | |
|---|---------|-------|-------|-------|-------|-------|-------|---|
| Kõik abordid | 28403 | 19464 | 13021 | 12641 | 11849 | 11647 | 11144 | All abortions |
| sh legaalselt indutseeritud abordid** | 25803 | 16887 | 10625 | 10081 | 9619 | 9394 | 8900 | incl. legally induced abortions** |
| Abortiivsuskindaja 1000 fertiilses eas naise kohta | | | | | | | | Abortion rate per 1000 wo- men of childbearing age |
| Kõik abordid | 76,6 | 55,6 | 38,0 | 36,9 | 34,6 | 34,2 | 32,9 | All abortions |
| sh legaalselt indutseeritud abordid** | 69,6 | 48,3 | 31,0 | 29,4 | 28,1 | 27,6 | 26,3 | incl. legally induced abortions** |
| Abordimäär 100 elussünni kohta | | | | | | | | Abortion ratio per 100 live births |
| Kõik abordid | 157,7 | 148,3 | 100,0 | 90,5 | 82,7 | 78,3 | 70,5 | All abortions |
| sh legaalselt indutseeritud abordid** | 143,3 | 128,7 | 81,6 | 72,1 | 67,1 | 63,2 | 56,3 | incl. legally induced abortions** |
| Summaarne abortiivsuskindaja | | | | | | | | Life-time abortion rate |
| Kõik abordid | ... | 1,98 | 1,36 | 1,31 | 1,23 | 1,21 | 1,16 | All abortions |
| sh legaalselt indutseeritud abordid** | ... | 1,72 | 1,11 | 1,05 | 0,99 | 0,97 | 0,92 | incl. legally induced abortions** |

* 1997.–2002. aasta andmed on esitatud registri varasemates väljaannetes.
Data about 1997–2002 are presented in earlier reports of the registry.

** ehk meditsiinilised abordid
i.e. medical abortions

*** Eesti Meditsiinistatistika Büroo andmed
Data of the Estonian Medical Statistical Bureau

Legaalselt indutseeritud abortide arv 1000 fertiilses eas naise ja 100 elussünni kohta, 1992–2007

Number of legally induced abortions per 1000 women of childbearing age
and per 100 live births, 1992–2007

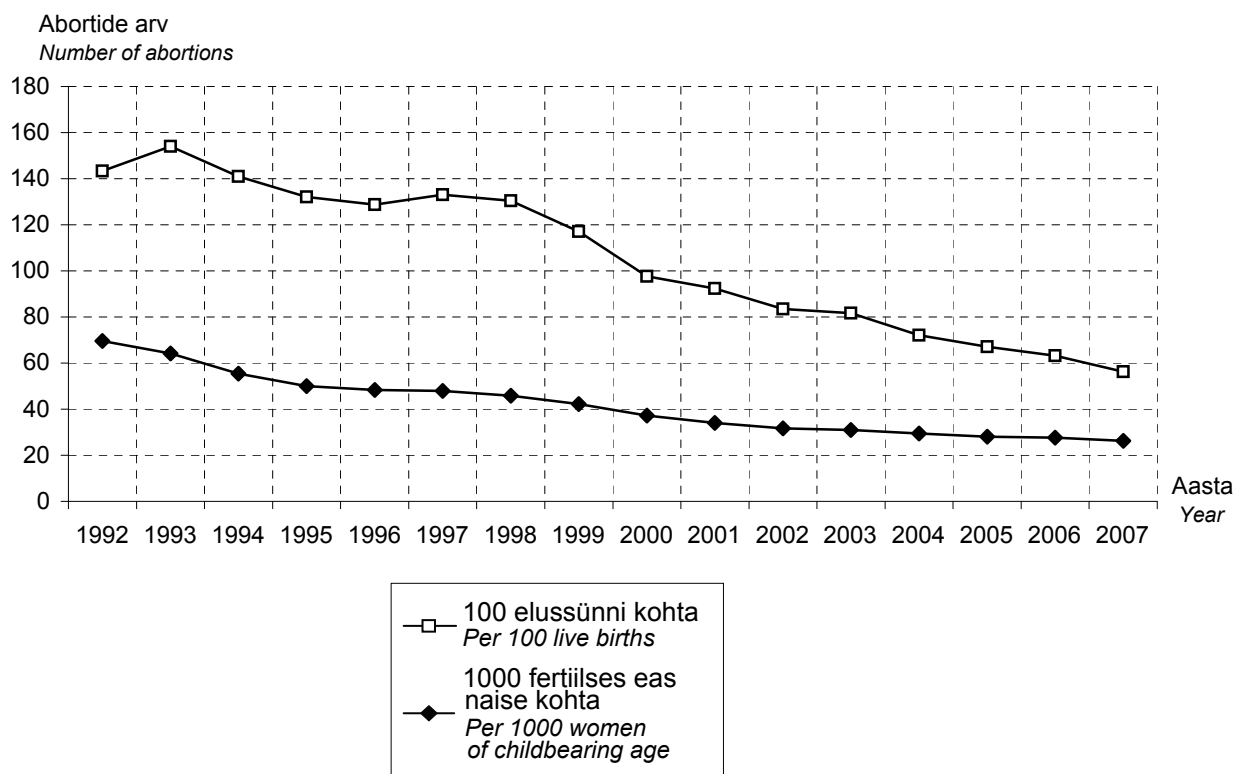

**Abordid tervishoiuasutuste järgi,
1996, 2003–2007**

**Abortions by health care institutions,
1996, 2003–2007**

| Maakond County | Tervishoiuasutus Health care institution | 1996 | | 2003 | | 2004 | | 2005 | | 2006 | | 2007 | | |
|------------------------|---|------------------------|-------------|----------------------|-------------|----------------------|-------------|----------------------|-------------|----------------------|-------------|----------------------|-------------|-------------|
| | | Abordid Abortions | % | Abordid Abortions | % | Abordid Abortions | % | Abordid Abortions | % | Abordid Abortions | % | Abordid Abortions | % | |
| HARJU | AS Ida-Tallinna Keskhaigla Naistekliinik | 1836 | 9,4 | 2151 | 16,5 | 2171 | 17,2 | 2100 | 17,7 | 2182 | 18,7 | 2037 | 18,3 | |
| | AS Lääne-Tallinna Keskhaigla Naistekliinik | 2072 | 10,6 | 2091 | 16,1 | 2186 | 17,3 | 1977 | 16,7 | 1938 | 16,6 | 1928 | 17,3 | |
| | AS Fertilitas | 728 | 3,7 | 642 | 4,9 | 557 | 4,4 | 620 | 5,2 | 609 | 5,2 | 622 | 5,6 | |
| | Tallinna Järve Haigla | 317 | 1,6 | 0 | 0,0 | 0 | 0,0 | 0 | 0,0 | 0 | 0,0 | 0 | 0,0 | |
| | AS Kallavere Haigla | 197 | 1,0 | 104 | 0,8 | 104 | 0,8 | 119 | 1,0 | 101 | 0,9 | 61 | 0,5 | |
| | Eesti Meremeeste Haigla | 103 | 0,5 | 0 | 0,0 | 0 | 0,0 | 0 | 0,0 | 0 | 0,0 | 0 | 0,0 | |
| | SA Põhja-Eesti Regionaalhaigla | 33 | 0,2 | 204 | 1,6 | 117 | 0,9 | 0 | 0,0 | 2 | 0,0 | 0 | 0,0 | |
| | Tallinna Magdaleena Haigla | 23 | 0,1 | 0 | 0,0 | 0 | 0,0 | 0 | 0,0 | 0 | 0,0 | 0 | 0,0 | |
| | Nõmme Haigla Mustamäe Polikliinik | 200 | 1,0 | 0 | 0,0 | 0 | 0,0 | 0 | 0,0 | 0 | 0,0 | 0 | 0,0 | |
| | AS Medicum Lasnamäe Tervisekeskus | 667 | 3,4 | 297 | 2,3 | 259 | 2,0 | 265 | 2,2 | 230 | 2,0 | 161 | 1,4 | |
| | Väike-Õismäe Polikliinik | 90 | 0,5 | 0 | 0,0 | 0 | 0,0 | 0 | 0,0 | 0 | 0,0 | 0 | 0,0 | |
| | Mäekalda Polikliinik | 75 | 0,4 | 0 | 0,0 | 0 | 0,0 | 0 | 0,0 | 0 | 0,0 | 0 | 0,0 | |
| | Erakliinik Sinaps AS | 348 | 1,8 | 0 | 0,0 | 0 | 0,0 | 0 | 0,0 | 0 | 0,0 | 0 | 0,0 | |
| | OÜ Asklepius | 179 | 0,9 | 0 | 0,0 | 0 | 0,0 | 0 | 0,0 | 0 | 0,0 | 0 | 0,0 | |
| | AS SL Meedik | 94 | 0,5 | 3 | 0,0 | 0 | 0,0 | 0 | 0,0 | 0 | 0,0 | 0 | 0,0 | |
| | AS Balneom | 109 | 0,6 | 87 | 0,7 | 95 | 0,8 | 112 | 0,9 | 106 | 0,9 | 98 | 0,9 | |
| | AS Medisfäär | 216 | 1,1 | 143 | 1,1 | 151 | 1,2 | 157 | 1,3 | 144 | 1,2 | 127 | 1,1 | |
| | OÜ KVR | 81 | 0,4 | 0 | 0,0 | 0 | 0,0 | 0 | 0,0 | 0 | 0,0 | 0 | 0,0 | |
| | OÜ Intimus | 156 | 0,8 | 0 | 0,0 | 0 | 0,0 | 0 | 0,0 | 0 | 0,0 | 0 | 0,0 | |
| | Keila Haigla | 530 | 2,7 | 87 | 0,7 | 0 | 0,0 | 0 | 0,0 | 0 | 0,0 | 0 | 0,0 | |
| | Kehra Tervisekeskus OÜ | 33 | 0,2 | 0 | 0,0 | 0 | 0,0 | 0 | 0,0 | 0 | 0,0 | 0 | 0,0 | |
| | OÜ Loksa Ravikeskus | 44 | 0,2 | 0 | 0,0 | 0 | 0,0 | 0 | 0,0 | 0 | 0,0 | 0 | 0,0 | |
| | OÜ Paldiski Mediluks | 15 | 0,1 | 0 | 0,0 | 0 | 0,0 | 0 | 0,0 | 0 | 0,0 | 0 | 0,0 | |
| | AS Estep | 0 | 0,0 | 13 | 0,1 | 0 | 0,0 | 0 | 0,0 | 0 | 0,0 | 0 | 0,0 | |
| | OÜ Forniks | 0 | 0,0 | 41 | 0,3 | 46 | 0,4 | 32 | 0,3 | 23 | 0,2 | 16 | 0,1 | |
| | Vanglate Keskhaigla | 0 | 0,0 | 0 | 0,0 | 1 | 0,0 | 0 | 0,0 | 0 | 0,0 | 0 | 0,0 | |
| | Kokku | | 8146 | 41,9 | 5863 | 45,0 | 5687 | 45,0 | 5382 | 45,4 | 5335 | 45,8 | 5050 | 45,3 |
| | HIIU | Hiumaa Haigla | 59 | 0,3 | 47 | 0,4 | 46 | 0,4 | 22 | 0,2 | 25 | 0,2 | 25 | 0,2 |
| | IDA-VIRU | SA Narva Haigla | 1295 | 6,7 | 1081 | 8,3 | 1084 | 8,6 | 969 | 8,2 | 905 | 7,8 | 866 | 7,8 |
| | | SA Kohtla-Järve Haigla | 566 | 2,9 | 709 | 5,4 | 0 | 0,0 | 0 | 0,0 | 0 | 0,0 | 0 | 0,0 |
| SA Puru Haigla | | 513 | 2,6 | 0 | 0,0 | 0 | 0,0 | 0 | 0,0 | 0 | 0,0 | 0 | 0,0 | |
| MTÜ Kiviõli Haigla | | 255 | 1,3 | 0 | 0,0 | 0 | 0,0 | 0 | 0,0 | 0 | 0,0 | 0 | 0,0 | |
| SA Sillamäe Haigla | | 280 | 1,4 | 0 | 0,0 | 0 | 0,0 | 0 | 0,0 | 0 | 0,0 | 0 | 0,0 | |
| AS Lekar Holding | | 184 | 0,9 | 0 | 0,0 | 0 | 0,0 | 0 | 0,0 | 0 | 0,0 | 0 | 0,0 | |
| OÜ Germen | | 112 | 0,6 | 0 | 0,0 | 0 | 0,0 | 0 | 0,0 | 0 | 0,0 | 0 | 0,0 | |
| SA Ida-Viru Keskhaigla | | 0 | 0,0 | 0 | 0,0 | 767 | 6,1 | 658 | 5,6 | 574 | 4,9 | 559 | 5,0 | |
| Kokku | | | 3205 | 16,5 | 1790 | 13,7 | 1851 | 14,6 | 1627 | 13,7 | 1479 | 12,7 | 1425 | 12,8 |
| JÕGEVA | Jõgeva Haigla | 213 | 1,1 | 126 | 1,0 | 85 | 0,7 | 72 | 0,6 | 61 | 0,5 | 71 | 0,6 | |
| | OÜ Põltsama Tervis | 95 | 0,5 | 0 | 0,0 | 0 | 0,0 | 0 | 0,0 | 0 | 0,0 | 0 | 0,0 | |
| | SA Mustvee Tervis | 33 | 0,2 | 24 | 0,2 | 23 | 0,2 | 17 | 0,1 | 24 | 0,2 | 11 | 0,1 | |
| | Eraarst Minni Tarum | 9 | 0,0 | 26 | 0,2 | 15 | 0,1 | 9 | 0,1 | 9 | 0,1 | 11 | 0,1 | |
| | Kokku | | 350 | 1,8 | 176 | 1,4 | 123 | 1,0 | 98 | 0,8 | 94 | 0,8 | 93 | 0,8 |

| Maakond County | Tervishoiuasutus Health care institution | 1996 | | 2003 | | 2004 | | 2005 | | 2006 | | 2007 | |
|-------------------|---|----------------------|------|----------------------|------|----------------------|------|----------------------|------|----------------------|------|----------------------|------|
| | | Abordid Abortions | % | Abordid Abortions | % | Abordid Abortions | % | Abordid Abortions | % | Abordid Abortions | % | Abordid Abortions | % |
| JÄRVA | AS Järvamaa Haigla | 355 | 1,8 | 228 | 1,8 | 223 | 1,8 | 193 | 1,6 | 185 | 1,6 | 192 | 1,7 |
| LÄÄNE | SA Läänemaa Haigla | 322 | 1,7 | 171 | 1,3 | 185 | 1,5 | 173 | 1,5 | 187 | 1,6 | 134 | 1,2 |
| LÄÄNE- VIRU | AS Rakvere Haigla | 682 | 3,5 | 508 | 3,9 | 531 | 4,2 | 536 | 4,5 | 477 | 4,1 | 478 | 4,3 |
| | AS Tapa Haigla | 3 | 0,0 | 42 | 0,3 | 33 | 0,3 | 36 | 0,3 | 16 | 0,1 | 16 | 0,1 |
| | Kunda Tervise- ja Hooldekeskus | 10 | 0,1 | 0 | 0,0 | 0 | 0,0 | 0 | 0,0 | 0 | 0,0 | 0 | 0,0 |
| | Kokku | 695 | 3,6 | 550 | 4,2 | 564 | 4,5 | 572 | 4,8 | 493 | 4,2 | 494 | 4,4 |
| PÕLVA | AS Põlva Haigla | 426 | 2,2 | 197 | 1,5 | 194 | 1,5 | 185 | 1,6 | 176 | 1,5 | 148 | 1,3 |
| PÄRNU | SA Pärnu Haigla | 1214 | 6,2 | 683 | 5,2 | 675 | 5,3 | 676 | 5,7 | 681 | 5,8 | 746 | 6,7 |
| | OÜ Kadri Piirisilla Arstikabinet | 28 | 0,1 | 0 | 0,0 | 0 | 0,0 | 0 | 0,0 | 0 | 0,0 | 0 | 0,0 |
| | Kokku | 1242 | 6,4 | 683 | 5,2 | 675 | 5,3 | 676 | 5,7 | 681 | 5,8 | 746 | 6,7 |
| RAPLA | SA Rapla Maakonna- haigla | 238 | 1,2 | 232 | 1,8 | 197 | 1,6 | 166 | 1,4 | 221 | 1,9 | 167 | 1,5 |
| | OÜ Märjamaa Haigla | 41 | 0,2 | 0 | 0,0 | 0 | 0,0 | 0 | 0,0 | 0 | 0,0 | 0 | 0,0 |
| | Erapolikliinik Praxis OÜ | 108 | 0,6 | 46 | 0,4 | 27 | 0,2 | 0 | 0,0 | 0 | 0,0 | 0 | 0,0 |
| | Kokku | 387 | 2,0 | 278 | 2,1 | 224 | 1,8 | 166 | 1,4 | 221 | 1,9 | 167 | 1,5 |
| SAARE | Kuressaare Haigla SA | 288 | 1,5 | 143 | 1,1 | 158 | 1,2 | 149 | 1,3 | 110 | 0,9 | 101 | 0,9 |
| | AS Hanvar | 43 | 0,2 | 27 | 0,2 | 19 | 0,2 | 24 | 0,2 | 50 | 0,4 | 52 | 0,5 |
| | Kokku | 331 | 1,7 | 170 | 1,3 | 177 | 1,4 | 173 | 1,5 | 160 | 1,4 | 153 | 1,4 |
| TARTU | SA Tartu Ülikooli Kliini- kumi Naistekliinik | 1494 | 7,7 | 1176 | 9,0 | 1208 | 9,6 | 1199 | 10,1 | 1210 | 10,4 | 1213 | 10,9 |
| | Tartumaa Polikliinik | 122 | 0,6 | 0 | 0,0 | 0 | 0,0 | 0 | 0,0 | 0 | 0,0 | 0 | 0,0 |
| | SA Elva Haigla | 87 | 0,4 | 70 | 0,5 | 56 | 0,4 | 21 | 0,2 | 13 | 0,1 | 1 | 0,0 |
| | AS Tamme Erakliinik | 268 | 1,4 | 104 | 0,8 | 102 | 0,8 | 91 | 0,8 | 121 | 1,0 | 111 | 1,0 |
| | OÜ Stigma Erakliinik | 349 | 1,8 | 267 | 2,1 | 220 | 1,7 | 228 | 1,9 | 219 | 1,9 | 184 | 1,7 |
| | AS Ulma | 38 | 0,2 | 0 | 0,0 | 0 | 0,0 | 0 | 0,0 | 0 | 0,0 | 0 | 0,0 |
| | AS Medex | 297 | 1,5 | 55 | 0,4 | 29 | 0,2 | 37 | 0,3 | 31 | 0,3 | 34 | 0,3 |
| | AS Dentes | 34 | 0,2 | 0 | 0,0 | 0 | 0,0 | 0 | 0,0 | 0 | 0,0 | 0 | 0,0 |
| | Erakliinik Clinica | 1 | 0,0 | 0 | 0,0 | 0 | 0,0 | 0 | 0,0 | 0 | 0,0 | 0 | 0,0 |
| | AS Elite Kliinik | 0 | 0,0 | 290 | 2,2 | 298 | 2,4 | 284 | 2,4 | 313 | 2,7 | 300 | 2,7 |
| Kokku | 2690 | 13,8 | 1962 | 15,1 | 1913 | 15,1 | 1860 | 15,7 | 1907 | 16,4 | 1843 | 16,5 | |
| VALGA | AS Valga Haigla | 301 | 1,5 | 210 | 1,6 | 184 | 1,5 | 168 | 1,4 | 180 | 1,5 | 146 | 1,3 |
| | SA Otepää Tervise- keskus | 19 | 0,1 | 10 | 0,1 | 4 | 0,0 | 1 | 0,0 | 0 | 0,0 | 0 | 0,0 |
| | Kokku | 320 | 1,6 | 220 | 1,7 | 188 | 1,5 | 169 | 1,4 | 180 | 1,5 | 146 | 1,3 |
| VILJANDI | SA Viljandi Haigla | 431 | 2,2 | 367 | 2,8 | 293 | 2,3 | 281 | 2,4 | 280 | 2,4 | 255 | 2,3 |
| | OÜ Heli Tobre Erakliinik | 107 | 0,5 | 37 | 0,3 | 48 | 0,4 | 52 | 0,4 | 37 | 0,3 | 52 | 0,5 |
| | Kokku | 538 | 2,8 | 404 | 3,1 | 341 | 2,7 | 333 | 2,8 | 317 | 2,7 | 307 | 2,8 |
| VÕRU | AS Lõuna-Eesti Haigla | 307 | 1,6 | 268 | 2,1 | 239 | 1,9 | 216 | 1,8 | 205 | 1,8 | 219 | 2,0 |
| | AS PMA | 91 | 0,5 | 14 | 0,1 | 11 | 0,1 | 4 | 0,0 | 2 | 0,0 | 2 | 0,0 |
| | Kokku | 398 | 2,0 | 282 | 2,2 | 250 | 2,0 | 220 | 1,9 | 207 | 1,8 | 221 | 2,0 |
| KOKKU | | 19464 | 100 | 13021 | 100 | 12641 | 100 | 11849 | 100 | 11647 | 100 | 11144 | 100 |

**Abortiivsuskindaja 1000 fertiilses eas
naise kohta elukoha järgi,
1996, 2003–2007**

**Abortion rate per 1000 women of
childbearing age by residence,
1996, 2003–2007**

| Elukoht | 1996 | | 2003 | | 2004 | | 2005 | | 2006 | | 2007 | | Residence |
|-----------------|-------------------------------------|--|-------------------------------------|--|-------------------------------------|--|-------------------------------------|--|-------------------------------------|--|-------------------------------------|--|--------------------|
| | Kõik abordid All abortions | sh legaalselt indutseeritud incl. legally induced | Kõik abordid All abortions | sh legaalselt indutseeritud incl. legally induced | Kõik abordid All abortions | sh legaalselt indutseeritud incl. legally induced | Kõik abordid All abortions | sh legaalselt indutseeritud incl. legally induced | Kõik abordid All abortions | sh legaalselt indutseeritud incl. legally induced | Kõik abordid All abortions | sh legaalselt indutseeritud incl. legally induced | |
| | | | | | | | | | | | | | |
| EESTI | 55,6 | 48,3 | 38,0 | 31,0 | 36,9 | 29,4 | 34,6 | 28,1 | 34,2 | 27,6 | 32,9 | 26,3 | ESTONIA |
| Maakond | | | | | | | | | | | | | County |
| Harjumaa | 53,4 | 47,2 | 40,5 | 33,3 | 39,2 | 31,9 | 37,1 | 30,5 | 37,0 | 30,1 | 35,8 | 28,8 | Harjumaa |
| sh Tallinn | 53,7 | 47,5 | 41,0 | 33,9 | 39,0 | 31,6 | 37,1 | 30,6 | 37,3 | 30,4 | 35,5 | 28,6 | incl. Tallinn |
| Hiiumaa | 36,9 | 30,0 | 24,8 | 21,9 | 20,1 | 14,4 | 12,6 | 9,0 | 13,7 | 11,7 | 13,3 | 8,0 | Hiiumaa |
| Ida-Virumaa | 68,2 | 61,9 | 42,3 | 35,6 | 44,3 | 35,9 | 39,6 | 33,0 | 36,4 | 30,3 | 35,9 | 29,2 | Ida-Virumaa |
| Jõgevamaa | 58,1 | 50,9 | 35,3 | 28,7 | 29,2 | 22,6 | 28,6 | 24,2 | 28,4 | 23,1 | 28,9 | 24,0 | Jõgevamaa |
| Järvamaa | 44,8 | 33,7 | 29,2 | 22,7 | 27,9 | 21,2 | 24,5 | 19,5 | 23,9 | 18,2 | 22,4 | 18,4 | Järvamaa |
| Läänemaa | 56,4 | 45,3 | 28,9 | 22,9 | 32,4 | 22,1 | 31,5 | 24,2 | 31,3 | 24,3 | 25,5 | 20,8 | Läänemaa |
| Lääne-Virumaa | 48,3 | 40,5 | 35,3 | 28,4 | 35,8 | 29,3 | 36,0 | 29,6 | 31,2 | 24,5 | 30,2 | 23,7 | Lääne-Virumaa |
| Põlvamaa | 60,1 | 52,0 | 31,8 | 27,0 | 32,2 | 25,5 | 32,1 | 25,9 | 30,9 | 25,5 | 29,0 | 23,5 | Põlvamaa |
| Pärnumaa | 61,3 | 52,1 | 33,4 | 26,4 | 32,7 | 25,5 | 32,0 | 25,1 | 33,0 | 26,3 | 34,8 | 27,2 | Pärnumaa |
| Raplamaa | 50,9 | 37,3 | 36,8 | 30,3 | 31,7 | 22,8 | 25,6 | 18,9 | 33,4 | 25,0 | 26,9 | 19,1 | Raplamaa |
| Saaremaa | 44,2 | 35,9 | 22,9 | 15,0 | 23,3 | 14,9 | 22,1 | 15,5 | 21,0 | 14,4 | 18,9 | 12,7 | Saaremaa |
| Tartumaa | 59,3 | 50,9 | 39,5 | 32,0 | 37,9 | 30,1 | 36,3 | 29,4 | 37,5 | 30,7 | 35,2 | 28,7 | Tartumaa |
| Valgamaa | 53,1 | 46,2 | 34,4 | 26,4 | 30,7 | 23,9 | 28,7 | 20,5 | 30,9 | 22,9 | 27,1 | 20,4 | Valgamaa |
| Viljandimaa | 44,3 | 37,5 | 32,6 | 25,6 | 28,0 | 21,8 | 27,3 | 21,5 | 25,0 | 20,0 | 24,0 | 18,7 | Viljandimaa |
| Võrumaa | 51,1 | 41,7 | 38,1 | 32,7 | 33,3 | 27,5 | 30,0 | 24,1 | 28,3 | 21,7 | 29,5 | 23,5 | Võrumaa |
| Linn/maa | | | | | | | | | | | | | Urban/rural |
| Linn | ... | ... | 39,9 | 32,7 | 38,7 | 31,0 | 36,6 | 29,9 | 35,6 | 29,0 | 34,1 | 27,4 | Urban |
| Maa | ... | ... | 32,6 | 26,3 | 31,9 | 25,0 | 28,9 | 22,9 | 30,2 | 23,8 | 29,7 | 23,2 | Rural |

**Abortiivsuskindaja 1000 fertiiles eas naise kohta
elukoha järgi, 2007***
*Abortion rate per 1000 women of childbearing age
by residence, 2007**

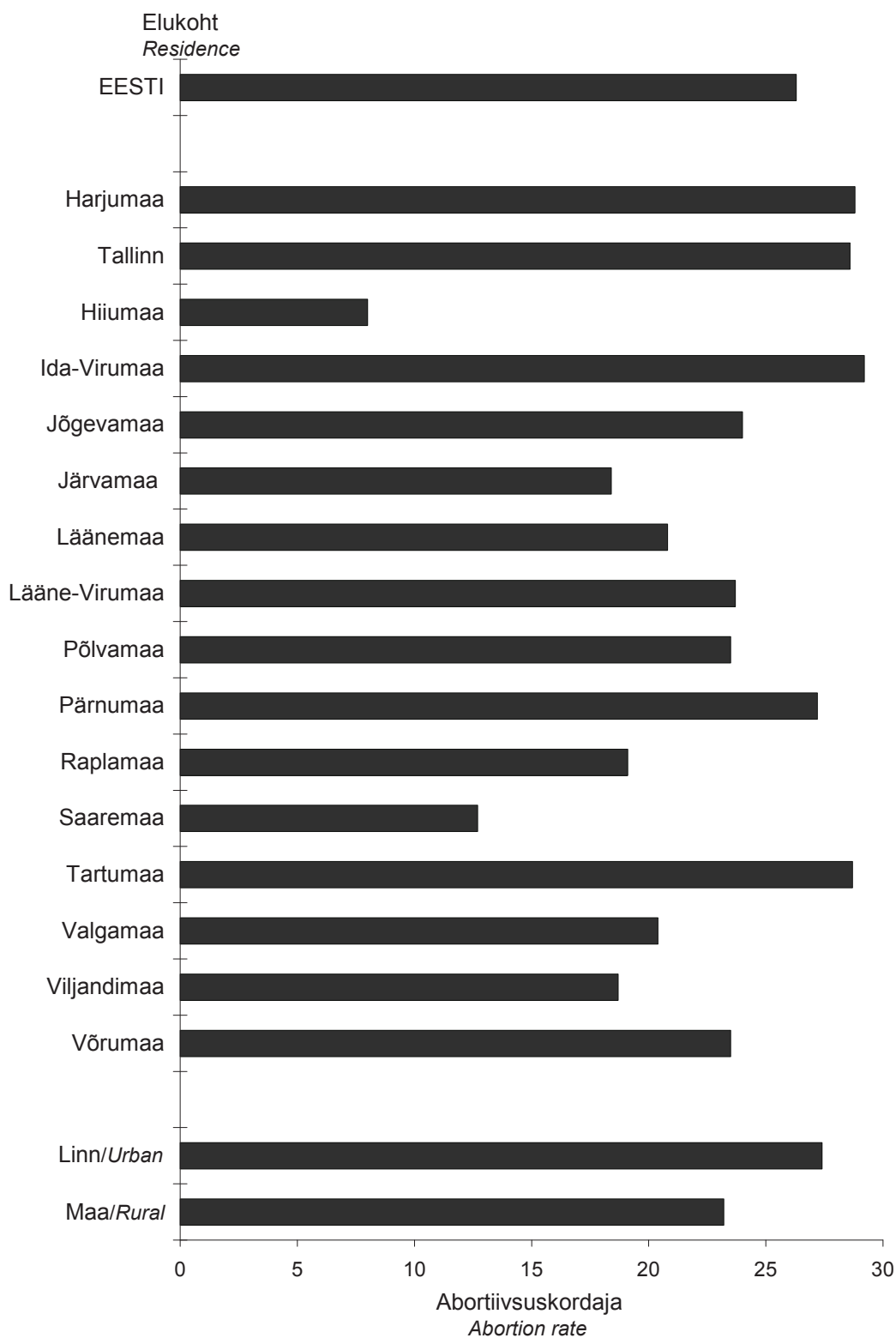

* legaalselt indutseeritud abordid
legally induced abortions

**Abordimäär 100 elussünni kohta
naise elukoha järgi,
1996, 2003–2007**

**Abortion ratio per 100 live births by
woman's residence,
1996, 2003–2007**

| Elukoht | 1996 | | 2003 | | 2004 | | 2005 | | 2006 | | 2007 | | Residence |
|-----------------|-------------------------------------|--|-------------------------------------|--|-------------------------------------|--|-------------------------------------|--|-------------------------------------|--|-------------------------------------|--|----------------------|
| | Kõik abordid All abortions | sh legaalselt indutseeritud incl. legally induced | Kõik abordid All abortions | sh legaalselt indutseeritud incl. legally induced | Kõik abordid All abortions | sh legaalselt indutseeritud incl. legally induced | Kõik abordid All abortions | sh legaalselt indutseeritud incl. legally induced | Kõik abordid All abortions | sh legaalselt indutseeritud incl. legally induced | Kõik abordid All abortions | sh legaalselt indutseeritud incl. legally induced | |
| EESTI | 148,3 | 128,7 | 100,0 | 81,6 | 90,5 | 72,1 | 82,7 | 67,1 | 78,3 | 63,2 | 70,5 | 56,3 | ESTONIA |
| Maakond | | | | | | | | | | | | | |
| Harjumaa | 182,9 | 161,7 | 102,2 | 84,1 | 87,6 | 71,3 | 78,4 | 64,5 | 71,3 | 58,1 | 64,2 | 51,6 | County Harjumaa |
| sh Tallinn | 193,3 | 171,3 | 103,7 | 85,8 | 86,9 | 70,3 | 77,8 | 64,1 | 71,7 | 58,4 | 65,5 | 52,7 | incl. Tallinn |
| Hiiumaa | 68,7 | 56,0 | 74,1 | 65,4 | 76,6 | 54,7 | 38,8 | 27,5 | 49,3 | 42,0 | 47,1 | 28,6 | Hiiumaa |
| Ida-Virumaa | 207,7 | 188,8 | 128,8 | 108,3 | 125,0 | 101,3 | 109,8 | 91,6 | 109,5 | 91,1 | 101,1 | 82,2 | Ida-Virumaa |
| Jõgevamaa | 114,8 | 100,7 | 109,4 | 88,8 | 83,4 | 64,6 | 80,3 | 68,1 | 82,7 | 67,4 | 89,5 | 74,4 | Jõgevamaa |
| Järvamaa | 91,4 | 68,8 | 81,0 | 63,0 | 75,3 | 57,3 | 65,4 | 52,2 | 65,3 | 49,7 | 60,2 | 49,4 | Järvamaa |
| Läänemaa | 112,1 | 90,2 | 90,4 | 71,6 | 99,1 | 67,4 | 96,0 | 73,8 | 91,5 | 70,9 | 75,2 | 61,3 | Läänemaa |
| Lääne-Virumaa | 105,3 | 88,3 | 90,2 | 72,5 | 94,9 | 77,7 | 96,7 | 79,6 | 77,6 | 60,8 | 72,5 | 57,0 | Lääne-Virumaa |
| Põlvamaa | 112,6 | 97,5 | 83,9 | 71,2 | 87,0 | 68,9 | 86,4 | 69,9 | 87,6 | 72,1 | 82,5 | 66,9 | Põlvamaa |
| Pärnumaa | 145,7 | 123,8 | 86,2 | 68,2 | 85,6 | 66,9 | 81,8 | 64,1 | 79,5 | 63,2 | 75,9 | 59,4 | Pärnumaa |
| Raplamaa | 104,0 | 76,2 | 117,1 | 96,4 | 77,8 | 56,1 | 67,9 | 50,0 | 83,5 | 62,6 | 60,6 | 43,0 | Raplamaa |
| Saaremaa | 107,3 | 87,2 | 72,1 | 47,3 | 65,2 | 41,8 | 64,0 | 44,9 | 55,8 | 38,3 | 53,1 | 35,5 | Saaremaa |
| Tartumaa | 145,9 | 125,2 | 93,1 | 75,3 | 85,2 | 67,7 | 81,9 | 66,4 | 84,0 | 68,9 | 70,0 | 57,1 | Tartumaa |
| Valgamaa | 101,9 | 88,6 | 88,6 | 68,0 | 78,5 | 61,1 | 72,8 | 51,9 | 76,3 | 56,6 | 73,4 | 55,2 | Valgamaa |
| Viljandimaa | 88,7 | 75,0 | 85,4 | 67,0 | 76,2 | 59,3 | 78,4 | 61,7 | 73,3 | 58,6 | 62,5 | 48,6 | Viljandimaa |
| Võrumaa | 97,2 | 79,4 | 103,1 | 88,6 | 98,0 | 81,1 | 77,0 | 61,8 | 76,0 | 58,4 | 76,9 | 61,3 | Võrumaa |
| Linn/maa | | | | | | | | | | | | | |
| Linn | 176,2 | 154,7 | 105,4 | 86,4 | 93,8 | 75,3 | 85,7 | 70,1 | 80,1 | 65,2 | 72,2 | 58,0 | Urban/rural Urban |
| Maa | 102,7 | 86,0 | 85,6 | 69,2 | 80,9 | 63,6 | 72,7 | 57,7 | 72,6 | 57,1 | 65,9 | 51,6 | Rural |

Abordimäär 100 elussünni kohta naise elukoha järgi, 2007*
Abortion ratio per 100 live births by woman's residence, 2007*

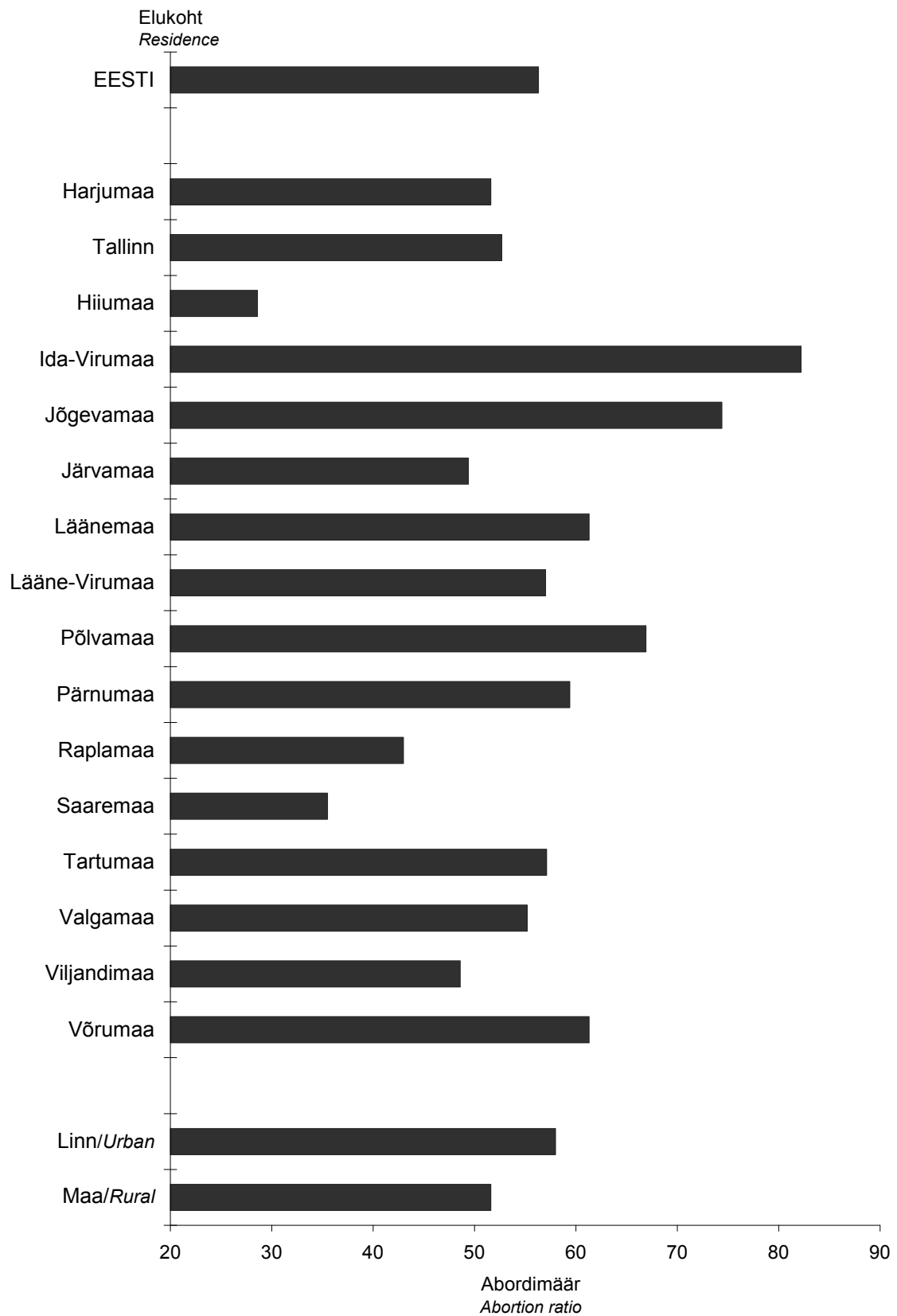

* legaalselt indutseeritud abordid
legally induced abortions

Abortiivse vanuskordajad 1000 naise kohta, 1996, 2003–2007

Age-specific abortion rates per 1000 women, 1996, 2003–2007

| Vanus (aastates) | 1996 | | | 2003 | | | 2004 | | | 2005 | | | 2006 | | | 2007 | | |
|------------------|-------------------------------|--|-------------------------------|--|-------------------------------|--|-------------------------------|--|-------------------------------|--|-------------------------------|--|-------------------------------|--|-------------------------------|--|-------------|----------------|
| | Kõik abordid All abortions | sh legaalselt indutseeritud incl. legally induced | Kõik abordid All abortions | sh legaalselt indutseeritud incl. legally induced | Kõik abordid All abortions | sh legaalselt indutseeritud incl. legally induced | Kõik abordid All abortions | sh legaalselt indutseeritud incl. legally induced | Kõik abordid All abortions | sh legaalselt indutseeritud incl. legally induced | Kõik abordid All abortions | sh legaalselt indutseeritud incl. legally induced | Kõik abordid All abortions | sh legaalselt indutseeritud incl. legally induced | Kõik abordid All abortions | sh legaalselt indutseeritud incl. legally induced | Age (years) | |
| | | | | | | | | | | | | | | | | | | abortion rates |
| 15–19 | 49,2 | 43,0 | 32,1 | 28,3 | 31,1 | 27,7 | 29,6 | 26,1 | 29,4 | 26,0 | 29,5 | 26,6 | 29,5 | 26,6 | 29,5 | 26,6 | 15–19 | |
| 20–24 | 106,2 | 92,8 | 62,2 | 52,6 | 59,3 | 49,2 | 55,6 | 46,7 | 53,0 | 44,8 | 49,0 | 41,3 | 49,0 | 41,3 | 49,0 | 41,3 | 20–24 | |
| 25–29 | 95,9 | 82,5 | 64,1 | 51,0 | 61,3 | 48,3 | 53,8 | 42,2 | 54,3 | 43,5 | 51,5 | 40,1 | 51,5 | 40,1 | 51,5 | 40,1 | 25–29 | |
| 30–34 | 73,1 | 63,2 | 55,1 | 43,3 | 53,4 | 40,7 | 50,4 | 40,4 | 47,7 | 36,6 | 46,7 | 35,2 | 46,7 | 35,2 | 46,7 | 35,2 | 30–34 | |
| 35–39 | 49,5 | 43,3 | 39,7 | 32,2 | 40,1 | 30,8 | 38,2 | 30,0 | 40,3 | 31,2 | 37,2 | 28,5 | 37,2 | 28,5 | 37,2 | 28,5 | 35–39 | |
| 40–44 | 20,8 | 17,7 | 16,4 | 12,6 | 15,6 | 11,4 | 16,1 | 12,3 | 15,4 | 11,2 | 15,6 | 11,5 | 15,6 | 11,5 | 15,6 | 11,5 | 40–44 | |
| 45–49 | 2,0 | 1,7 | 1,6 | 1,1 | 1,6 | 0,9 | 1,8 | 1,2 | 1,4 | 1,0 | 1,9 | 1,2 | 1,9 | 1,0 | 1,9 | 1,2 | 45–49 | |

Abortiivse vanuskordajad 1000 naise kohta, 1996–2007* Age-specific abortion rates per 1000 women, 1996–2007*

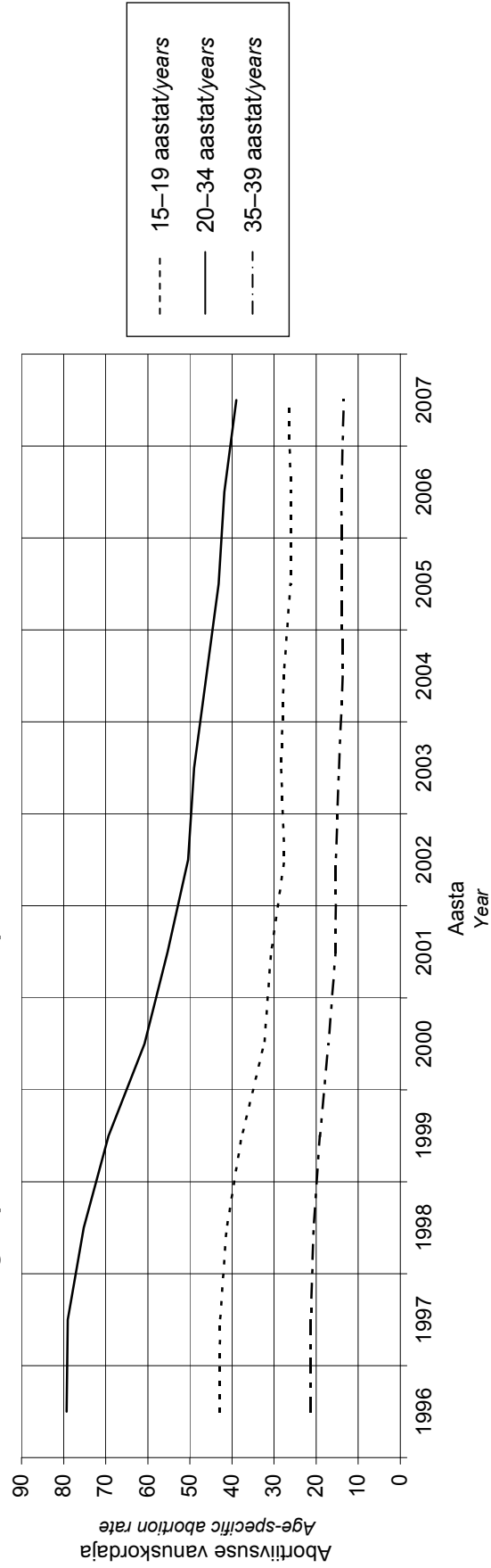

* legaalselt indutseeritud abordid
legally induced abortions

**Naiste vanus (aastates),
1996, 2003–2007***

**Women's age (years),
1996, 2003–2007***

| Vanus (aastates) | 1996 | | 2003 | | 2004 | | 2005 | | 2006 | | 2007 | | Age (years) |
|---------------------------|-----------------|------|-----------------|------|-----------------|------|-----------------|------|-----------------|------|-----------------|------|--------------------|
| | Naised Women | % | Naised Women | % | Naised Women | % | Naised Women | % | Naised Women | % | Naised Women | % | |
| -14 | 27 | 0,2 | 22 | 0,2 | 21 | 0,2 | 12 | 0,1 | 20 | 0,2 | 18 | 0,2 | -14 |
| 15-17 | 700 | 4,1 | 528 | 5,0 | 569 | 5,6 | 508 | 5,3 | 490 | 5,2 | 475 | 5,3 | 15-17 |
| 18-19 | 1352 | 8,0 | 933 | 8,8 | 862 | 8,6 | 837 | 8,7 | 809 | 8,6 | 802 | 9,0 | 18-19 |
| 20-24 | 4435 | 26,3 | 2565 | 24,1 | 2457 | 24,4 | 2378 | 24,7 | 2306 | 24,5 | 2146 | 24,1 | 20-24 |
| 25-29 | 3901 | 23,1 | 2361 | 22,2 | 2238 | 22,2 | 1963 | 20,4 | 2044 | 21,8 | 1906 | 21,4 | 25-29 |
| 30-34 | 3097 | 18,3 | 2051 | 19,3 | 1925 | 19,1 | 1896 | 19,7 | 1703 | 18,1 | 1627 | 18,3 | 30-34 |
| 35-39 | 2323 | 13,8 | 1464 | 13,8 | 1391 | 13,8 | 1363 | 14,2 | 1441 | 15,3 | 1337 | 15,0 | 35-39 |
| 40-44 | 935 | 5,5 | 646 | 6,1 | 574 | 5,7 | 602 | 6,3 | 531 | 5,7 | 527 | 5,9 | 40-44 |
| 45-49 | 85 | 0,5 | 55 | 0,5 | 43 | 0,4 | 60 | 0,6 | 50 | 0,5 | 61 | 0,7 | 45-49 |
| 50+ | 3 | 0,0 | 0 | 0,0 | 1 | 0,0 | 0 | 0,0 | 0 | 0,0 | 1 | 0,0 | 50+ |
| Teadmata | 29 | 0,2 | 0 | 0,0 | 0 | 0,0 | 0 | 0,0 | 0 | 0,0 | 0 | 0,0 | Unknown |
| Keskmine vanus | 28,2 | | 28,2 | | 28,1 | | 28,3 | | 28,2 | | 28,3 | | Average age |
| Standardhälve | 7,0 | | 7,2 | | 7,2 | | 7,3 | | 7,2 | | 7,3 | | Standard deviation |

* legaalselt indutseeritud abordid
legally induced abortions

**Naiste rahvus,
1996, 2003–2007***

**Women's nationality,
1996, 2003–2007***

| Rahvus | 1996 | | 2003 | | 2004 | | 2005 | | 2006 | | 2007 | | Nationality |
|--------------------|-----------------|------|-----------------|------|-----------------|------|-----------------|------|-----------------|------|-----------------|------|-------------------|
| | Naised Women | % | Naised Women | % | Naised Women | % | Naised Women | % | Naised Women | % | Naised Women | % | |
| Eestlane | 9765 | 57,8 | 6359 | 59,8 | 5866 | 58,2 | 5686 | 59,1 | 5720 | 60,9 | 5524 | 62,1 | Estonian |
| Venelane | 6346 | 37,6 | 4005 | 37,7 | 3983 | 39,5 | 3707 | 38,5 | 3476 | 37,0 | 3205 | 36,0 | Russian |
| Ukrainlane | 283 | 1,7 | 87 | 0,8 | 79 | 0,8 | 64 | 0,7 | 57 | 0,6 | 46 | 0,5 | Ukrainian |
| Valgevene- lane | 179 | 1,1 | 46 | 0,4 | 37 | 0,4 | 30 | 0,3 | 23 | 0,2 | 24 | 0,3 | Belorussian |
| Soomlane | 70 | 0,4 | 27 | 0,3 | 23 | 0,2 | 20 | 0,2 | 19 | 0,2 | 13 | 0,1 | Finn |
| Muu rahvus | 232 | 1,4 | 98 | 0,9 | 87 | 0,9 | 109 | 1,1 | 97 | 1,0 | 85 | 1,0 | Other nationality |
| Teadmata | 12 | 0,1 | 3 | 0,0 | 6 | 0,1 | 3 | 0,0 | 2 | 0,0 | 3 | 0,0 | Unknown |
| Mitte-eestlane | 7110 | 42,1 | 4263 | 40,1 | 4209 | 41,8 | 3930 | 40,9 | 3672 | 39,1 | 3373 | 37,9 | Non-Estonian |

* legaalselt indutseeritud abordid
legally induced abortions

**Naiste haridustase,
1996, 2003–2007***

**Women's educational level,
1996, 2003–2007***

| Haridustase | 1996 | | 2003 | | 2004 | | 2005 | | 2006 | | 2007 | | Educational level |
|----------------------|--------------|------|--------------|------|--------------|------|--------------|------|--------------|------|--------------|------|---------------------------|
| | Naised Women | % | Naised Women | % | Naised Women | % | Naised Women | % | Naised Women | % | Naised Women | % | |
| Algharidus või vähem | 111 | 0,7 | 139 | 1,3 | 174 | 1,7 | 169 | 1,8 | 161 | 1,7 | 144 | 1,6 | Primary education or less |
| Põhiharidus | 1802 | 10,7 | 1910 | 18,0 | 1893 | 18,8 | 1818 | 18,9 | 1921 | 20,4 | 1818 | 20,4 | Basic education |
| Keskharidus | 7465 | 44,2 | 4444 | 41,8 | 4146 | 41,1 | 3875 | 40,3 | 3701 | 39,4 | 3421 | 38,4 | Secondary education |
| Keskeriharidus | 5725 | 33,9 | 2986 | 28,1 | 2750 | 27,3 | 2558 | 26,6 | 2392 | 25,5 | 2239 | 25,2 | Vocational education |
| Kõrgharidus | 1782 | 10,6 | 1127 | 10,6 | 1092 | 10,8 | 1171 | 12,2 | 1199 | 12,8 | 1271 | 14,3 | University education |
| Teadmata | 2 | 0,0 | 19 | 0,2 | 26 | 0,3 | 28 | 0,3 | 20 | 0,2 | 7 | 0,1 | Unknown |

* legaalselt indutseeritud abordid
legally induced abortions

**Naiste tegevusala,
1996, 2003–2007***

**Women's occupation,
1996, 2003–2007***

| Tegevusala | 1996 | | 2003 | | 2004 | | 2005 | | 2006 | | 2007 | | Occupation |
|---|--------------|------|--------------|------|--------------|------|--------------|------|--------------|------|--------------|------|--|
| | Naised Women | % | Naised Women | % | Naised Women | % | Naised Women | % | Naised Women | % | Naised Women | % | |
| Töötav | 11006 | 65,2 | 5481 | 51,6 | 5241 | 52,0 | 5188 | 53,9 | 5204 | 55,4 | 5122 | 57,6 | Employed |
| Töötu | 717 | 4,2 | 543 | 5,1 | 513 | 5,1 | 581 | 6,0 | 402 | 4,3 | 241 | 2,7 | Unemployed |
| (Üli)õpilane | 1250 | 7,4 | 1686 | 15,9 | 1671 | 16,6 | 1527 | 15,9 | 1469 | 15,6 | 1352 | 15,2 | Student or pupil |
| Kodune | 3710 | 22,0 | 2825 | 26,6 | 2573 | 25,5 | 2237 | 23,3 | 2247 | 23,9 | 2147 | 24,1 | Housewife |
| Töövõimetu, pensionär, ajateenija või kinnipeetav | 95 | 0,6 | 83 | 0,8 | 55 | 0,5 | 48 | 0,5 | 50 | 0,5 | 34 | 0,4 | Disabled, pensioner, conscript or prisoner |
| Teadmata | 109 | 0,6 | 7 | 0,1 | 28 | 0,3 | 38 | 0,4 | 22 | 0,2 | 4 | 0,0 | Unknown |

* legaalselt indutseeritud abordid
legally induced abortions

**Naiste perekonnaseis,
1996, 2003–2007***

**Women's marital status,
1996, 2003–2007***

| Perekonnaseis | 1996 | | 2003 | | 2004 | | 2005 | | 2006 | | 2007 | | Marital status |
|------------------------|--------------|------|--------------|------|--------------|------|--------------|------|--------------|------|--------------|------|----------------|
| | Naised Women | % | Naised Women | % | Naised Women | % | Naised Women | % | Naised Women | % | Naised Women | % | |
| Registreeritud abielus | 8360 | 49,5 | 3282 | 30,9 | 2959 | 29,4 | 2819 | 29,3 | 2503 | 26,6 | 2391 | 26,9 | Married |
| Vabaabielus | 3412 | 20,2 | 2387 | 22,5 | 2542 | 25,2 | 2644 | 27,5 | 2830 | 30,1 | 2683 | 30,1 | Cohabiting |
| Vallaline | 3976 | 23,5 | 4298 | 40,5 | 3945 | 39,1 | 3578 | 37,2 | 3539 | 37,7 | 3322 | 37,3 | Single |
| Lahutatud | 1022 | 6,1 | 583 | 5,5 | 558 | 5,5 | 490 | 5,1 | 460 | 4,9 | 463 | 5,2 | Divorced |
| Lesk | 116 | 0,7 | 62 | 0,6 | 57 | 0,6 | 69 | 0,7 | 52 | 0,6 | 38 | 0,4 | Widow |
| Teadmata | 1 | 0,0 | 13 | 0,1 | 20 | 0,2 | 19 | 0,2 | 10 | 0,1 | 3 | 0,0 | Unknown |

* legaalselt indutseeritud abordid
legally induced abortions

**Naised varasemate
sünnituste arvu järgi,
1996, 2003–2007***

**Women according to the number
of previous deliveries,
1996, 2003–2007***

| Varasemate sünnituste arv | 1996 | | 2003 | | 2004 | | 2005 | | 2006 | | 2007 | | Number of previous deliveries |
|------------------------------|-----------------|------|-----------------|------|-----------------|------|-----------------|------|-----------------|------|-----------------|------|-------------------------------------|
| | Naised Women | % | Naised Women | % | Naised Women | % | Naised Women | % | Naised Women | % | Naised Women | % | |
| 0 | 3782 | 22,4 | 2880 | 27,1 | 2743 | 27,2 | 2655 | 27,6 | 2629 | 28,0 | 2542 | 28,6 | 0 |
| 1 | 6011 | 35,6 | 3770 | 35,5 | 3625 | 36,0 | 3373 | 35,1 | 3303 | 35,2 | 2975 | 33,4 | 1 |
| 2 | 5129 | 30,4 | 2839 | 26,7 | 2637 | 26,2 | 2540 | 26,4 | 2408 | 25,6 | 2412 | 27,1 | 2 |
| 3 | 1456 | 8,6 | 803 | 7,6 | 785 | 7,8 | 763 | 7,9 | 760 | 8,1 | 689 | 7,7 | 3 |
| 4+ | 509 | 3,0 | 309 | 2,9 | 276 | 2,7 | 277 | 2,9 | 292 | 3,1 | 269 | 3,0 | 4+ |
| Teadmata | ... | ... | 24 | 0,2 | 15 | 0,1 | 11 | 0,1 | 2 | 0,0 | 13 | 0,1 | Unknown |
| Keskmine | 1,36 | | 1,25 | | 1,24 | | 1,25 | | 1,25 | | 1,25 | | Average |
| Standardhälve | 1,07 | | 1,07 | | 1,07 | | 1,08 | | 1,11 | | 1,09 | | Standard deviation |

* legaalselt indutseeritud abordid
legally induced abortions

**Naised varasemate
abortide arvu järgi,
1996, 2003–2007***

**Women according to the number
of previous abortions,
1996, 2003–2007***

| Varasemate abortide arv | 1996 | | 2003 | | 2004 | | 2005 | | 2006 | | 2007 | | Number of previous abortions |
|----------------------------|-----------------|------|-----------------|------|-----------------|------|-----------------|------|-----------------|------|-----------------|------|------------------------------------|
| | Naised Women | % | Naised Women | % | Naised Women | % | Naised Women | % | Naised Women | % | Naised Women | % | |
| 0 | 5409 | 32,0 | 3825 | 36,0 | 3772 | 37,4 | 3527 | 36,7 | 3555 | 37,8 | 3536 | 39,7 | 0 |
| 1 | 4474 | 26,5 | 2792 | 26,3 | 2646 | 26,2 | 2502 | 26,0 | 2465 | 26,2 | 2311 | 26,0 | 1 |
| 2 | 3056 | 18,1 | 1860 | 17,5 | 1671 | 16,6 | 1662 | 17,3 | 1609 | 17,1 | 1472 | 16,5 | 2 |
| 3 | 1870 | 11,1 | 1008 | 9,5 | 912 | 9,0 | 908 | 9,4 | 839 | 8,9 | 762 | 8,6 | 3 |
| 4 | 968 | 5,7 | 511 | 4,8 | 472 | 4,7 | 471 | 4,9 | 423 | 4,5 | 384 | 4,3 | 4 |
| 5 | 537 | 3,2 | 286 | 2,7 | 285 | 2,8 | 256 | 2,7 | 238 | 2,5 | 200 | 2,2 | 5 |
| 6+ | 573 | 3,4 | 317 | 3,0 | 295 | 2,9 | 272 | 2,8 | 255 | 2,7 | 218 | 2,4 | 6+ |
| Teadmata | ... | ... | 26 | 0,2 | 28 | 0,3 | 21 | 0,2 | 10 | 0,1 | 17 | 0,2 | Unknown |
| Keskmine | 1,61 | | 1,45 | | 1,41 | | 1,43 | | 1,38 | | 1,31 | | Average |
| Standardhälve | 1,82 | | 1,69 | | 1,69 | | 1,71 | | 1,66 | | 1,61 | | Standard deviation |

* legaalselt indutseeritud abordid
legally induced abortions

Rasestumisvastaste vahendite kasutamise naise vanuse järgi, 1996, 2006, 2007*

Use of contraceptives by woman's age, 1996, 2006, 2007*

| Naise vanus (aastates) | Kasutas Used | | sh oraalne kontra- tseptsioon incl. oral contraception | | sh emakasisene vahend incl. intrauterine device | | sh kondoom incl. condom | | sh muu incl. other | | Ei kasutanud Didn't use | | Teadmata Unknown | | Woman's age (years) |
|---------------------------|-----------------|--|--|--|---|--|----------------------------|--|-----------------------|--|----------------------------|--|---------------------|--|------------------------|
| | Naised Women | 100 naise kohta Per 100 women | Naised Women | 100 naise kohta Per 100 women | Naised Women | 100 naise kohta Per 100 women | Naised Women | 100 naise kohta Per 100 women | Naised Women | 100 naise kohta Per 100 women | Naised Women | 100 naise kohta Per 100 women | Naised Women | 100 naise kohta Per 100 women | |
| 1996. aasta | | | | | | | | | | | | | | | 1996 |
| -14 | 6 | 22,2 | 2 | 7,4 | 0 | 0,0 | 3 | 11,1 | 1 | 3,7 | 18 | 66,7 | 3 | 11,1 | -14 |
| 15-17 | 202 | 28,9 | 24 | 3,4 | 2 | 0,3 | 114 | 16,3 | 62 | 8,9 | 467 | 66,7 | 31 | 4,4 | 15-17 |
| 18-19 | 491 | 36,3 | 63 | 4,7 | 10 | 0,7 | 277 | 20,5 | 141 | 10,4 | 777 | 57,5 | 84 | 6,2 | 18-19 |
| 20-24 | 1761 | 39,7 | 206 | 4,6 | 120 | 2,7 | 844 | 19,0 | 591 | 13,3 | 2394 | 54,0 | 280 | 6,3 | 20-24 |
| 25-29 | 1631 | 41,8 | 188 | 4,8 | 180 | 4,6 | 676 | 17,3 | 587 | 15,0 | 2044 | 52,4 | 226 | 5,8 | 25-29 |
| 30-34 | 1331 | 43,0 | 116 | 3,7 | 162 | 5,2 | 471 | 15,2 | 582 | 18,8 | 1569 | 50,7 | 197 | 6,4 | 30-34 |
| 35-39 | 973 | 41,9 | 94 | 4,0 | 97 | 4,2 | 320 | 13,8 | 462 | 19,9 | 1196 | 51,5 | 154 | 6,6 | 35-39 |
| 40-44 | 373 | 39,9 | 16 | 1,7 | 32 | 3,4 | 139 | 14,9 | 186 | 19,9 | 507 | 54,2 | 55 | 5,9 | 40-44 |
| 45+ | 36 | 40,9 | 1 | 1,1 | 2 | 2,3 | 13 | 14,8 | 20 | 22,7 | 49 | 55,7 | 3 | 3,4 | 45+ |
| Teadmata | 9 | 31,0 | 1 | 3,4 | 2 | 6,9 | 4 | 13,8 | 2 | 6,9 | 17 | 58,6 | 3 | 10,3 | Unknown |
| Kokku | 6813 | 40,3 | 711 | 4,2 | 607 | 3,6 | 2861 | 16,9 | 2634 | 15,6 | 9038 | 53,5 | 1036 | 6,1 | Total |
| 2006. aasta | | | | | | | | | | | | | | | 2006 |
| -14 | 3 | 15,0 | 0 | 0,0 | 0 | 0,0 | 2 | 10,0 | 1 | 5,0 | 16 | 80,0 | 1 | 5,0 | -14 |
| 15-17 | 131 | 26,7 | 14 | 2,9 | 1 | 0,2 | 108 | 22,0 | 9 | 1,8 | 337 | 68,8 | 22 | 4,5 | 15-17 |
| 18-19 | 237 | 29,3 | 34 | 4,2 | 4 | 0,5 | 165 | 20,4 | 37 | 4,6 | 525 | 64,9 | 47 | 5,8 | 18-19 |
| 20-24 | 670 | 29,1 | 137 | 5,9 | 18 | 0,8 | 368 | 16,0 | 162 | 7,0 | 1539 | 66,7 | 97 | 4,2 | 20-24 |
| 25-29 | 621 | 30,4 | 108 | 5,3 | 41 | 2,0 | 297 | 14,5 | 186 | 9,1 | 1336 | 65,4 | 87 | 4,3 | 25-29 |
| 30-34 | 544 | 31,9 | 89 | 5,2 | 34 | 2,0 | 247 | 14,5 | 186 | 10,9 | 1089 | 63,9 | 70 | 4,1 | 30-34 |
| 35-39 | 443 | 30,7 | 60 | 4,2 | 31 | 2,2 | 185 | 12,8 | 172 | 11,9 | 925 | 64,2 | 73 | 5,1 | 35-39 |
| 40-44 | 142 | 26,7 | 14 | 2,6 | 11 | 2,1 | 59 | 11,1 | 64 | 12,1 | 361 | 68,0 | 28 | 5,3 | 40-44 |
| 45+ | 16 | 32,0 | 0 | 0,0 | 1 | 2,0 | 9 | 18,0 | 6 | 12,0 | 31 | 62,0 | 3 | 6,0 | 45+ |
| Teadmata | 0 | 0,0 | 0 | 0,0 | 0 | 0,0 | 0 | 0,0 | 0 | 0,0 | 0 | 0,0 | 0 | 0,0 | Unknown |
| Kokku | 2807 | 29,9 | 456 | 4,9 | 141 | 1,5 | 1440 | 15,3 | 823 | 8,8 | 6159 | 65,6 | 428 | 4,6 | Total |
| 2007. aasta | | | | | | | | | | | | | | | 2007 |
| -14 | 2 | 11,1 | 0 | 0,0 | 0 | 0,0 | 2 | 11,1 | 0 | 0,0 | 15 | 83,3 | 1 | 5,6 | -14 |
| 15-17 | 128 | 26,9 | 19 | 4,0 | 0 | 0,0 | 89 | 18,7 | 21 | 4,4 | 334 | 70,3 | 13 | 2,7 | 15-17 |
| 18-19 | 227 | 28,3 | 29 | 3,6 | 2 | 0,2 | 155 | 19,3 | 44 | 5,5 | 548 | 68,3 | 27 | 3,4 | 18-19 |
| 20-24 | 576 | 26,8 | 104 | 4,8 | 13 | 0,6 | 306 | 14,3 | 159 | 7,4 | 1481 | 69,0 | 89 | 4,1 | 20-24 |
| 25-29 | 553 | 29,0 | 106 | 5,6 | 24 | 1,3 | 217 | 11,4 | 216 | 11,3 | 1265 | 66,4 | 88 | 4,6 | 25-29 |
| 30-34 | 492 | 30,2 | 75 | 4,6 | 22 | 1,4 | 195 | 12,0 | 215 | 13,2 | 1076 | 66,1 | 59 | 3,6 | 30-34 |
| 35-39 | 400 | 29,9 | 57 | 4,3 | 27 | 2,0 | 164 | 12,3 | 158 | 11,8 | 875 | 65,4 | 62 | 4,6 | 35-39 |
| 40-44 | 156 | 29,6 | 23 | 4,4 | 3 | 0,6 | 75 | 14,2 | 60 | 11,4 | 354 | 67,2 | 17 | 3,2 | 40-44 |
| 45+ | 18 | 29,0 | 2 | 3,2 | 0 | 0,0 | 7 | 11,3 | 9 | 14,5 | 41 | 66,1 | 3 | 4,8 | 45+ |
| Teadmata | 0 | 0,0 | 0 | 0,0 | 0 | 0,0 | 0 | 0,0 | 0 | 0,0 | 0 | 0,0 | 0 | 0,0 | Unknown |
| Kokku | 2552 | 28,7 | 415 | 4,7 | 91 | 1,0 | 1210 | 13,6 | 882 | 9,9 | 5989 | 67,3 | 359 | 4,0 | Total |

* legaliselt indutseeritud aborti korral vahetult enne rasedust
in case of a legally induced abortion immediately before the pregnancy

Rasestumisvastaste vahendite kasutamine naise vanuse järgi, 2007*
*Use of contraceptives by woman's age, 2007 **

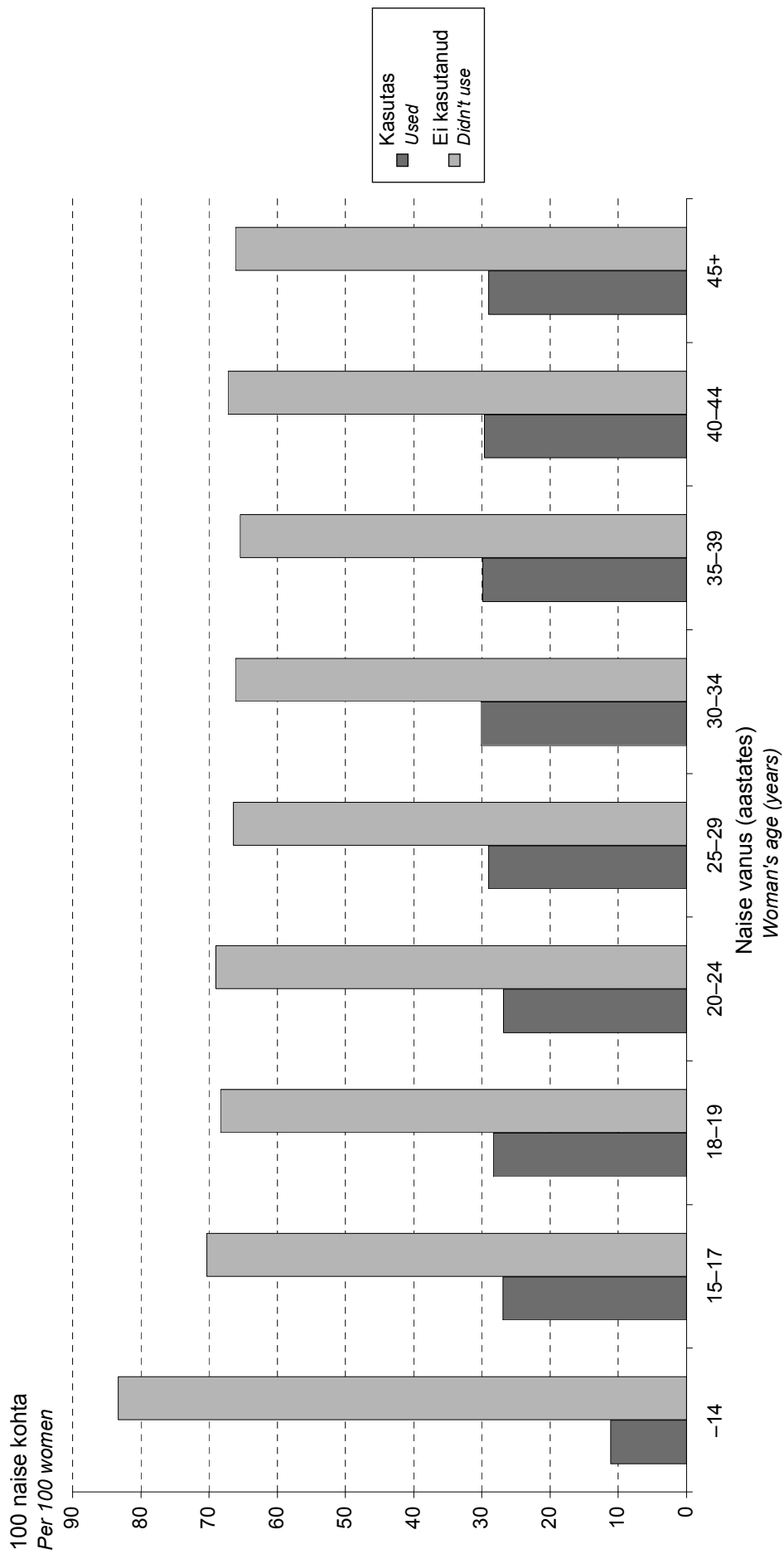

* legaalselt indutseeritud aborti korral vahetult enne rasedust
in case of a legally induced abortion immediately before the pregnancy

Raseduskestus (nädalates) abordi liigi järgi, 1996, 2006, 2007

Gestational age (weeks) by type of abortion, 1996, 2006, 2007

| Raseduskestus (nädalates) | Kõik abordid All abortions | | sh spontaanabordid incl. spontaneous abortions | | sh legalised abordid incl. legal abortions | | sh terapeutilised abordid incl. therapeutic abortions | | sh kriminaalsed abordid incl. criminal abortions | | sh muud abordid incl. other abortions | | Gestational age (weeks) |
|---------------------------|-------------------------------|------|---|-----|---|------|--|-----|---|-----|--|-----|-------------------------|
| | Naised Women | % | Naised Women | % | Naised Women | % | Naised Women | % | Naised Women | % | Naised Women | % | |
| 1996. aasta | | | | | | | | | | | | | 1996 |
| -5 | 4816 | 24,7 | 189 | 1,0 | 4493 | 23,1 | 39 | 0,2 | 0 | 0,0 | 95 | 0,5 | -5 |
| 6-7 | 6335 | 32,5 | 596 | 3,1 | 5365 | 27,6 | 146 | 0,8 | 2 | 0,0 | 226 | 1,2 | 6-7 |
| 8-9 | 4893 | 25,1 | 457 | 2,3 | 4139 | 21,3 | 124 | 0,6 | 0 | 0,0 | 173 | 0,9 | 8-9 |
| 10-11 | 2141 | 11,0 | 223 | 1,1 | 1789 | 9,2 | 62 | 0,3 | 1 | 0,0 | 66 | 0,3 | 10-11 |
| 12+ | 1136 | 5,8 | 325 | 1,7 | 501 | 2,6 | 226 | 1,2 | 3 | 0,0 | 81 | 0,4 | 12+ |
| Teadmata | 143 | 0,7 | 94 | 0,5 | 3 | 0,0 | 0 | 0,0 | 0 | 0,0 | 46 | 0,2 | Unknown |
| Keskmine | 7,3 | | 8,9 | | 6,9 | | 11,2 | | 11,7 | | 8,2 | | Average |
| Standardhälve | 2,7 | | 3,9 | | 2,2 | | 5,1 | | 4,7 | | 3,2 | | Standard deviation |
| 2006. aasta | | | | | | | | | | | | | 2006 |
| -5 | 1205 | 10,3 | 108 | 0,9 | 950 | 8,2 | 5 | 0,0 | 0 | 0,0 | 142 | 1,2 | -5 |
| 6-7 | 4964 | 42,6 | 264 | 2,3 | 4097 | 35,2 | 20 | 0,2 | 0 | 0,0 | 583 | 5,0 | 6-7 |
| 8-9 | 3559 | 30,6 | 208 | 1,8 | 2940 | 25,2 | 24 | 0,2 | 0 | 0,0 | 387 | 3,3 | 8-9 |
| 10-11 | 1502 | 12,9 | 118 | 1,0 | 1180 | 10,1 | 28 | 0,2 | 0 | 0,0 | 176 | 1,5 | 10-11 |
| 12+ | 380 | 3,3 | 135 | 1,2 | 0 | 0,0 | 143 | 1,2 | 0 | 0,0 | 102 | 0,9 | 12+ |
| Teadmata | 37 | 0,3 | 7 | 0,1 | 4 | 0,0 | 3 | 0,0 | 0 | 0,0 | 23 | 0,2 | Unknown |
| Keskmine | 7,7 | | 8,8 | | 7,4 | | 14,3 | | 0,0 | | 7,9 | | Average |
| Standardhälve | 2,3 | | 3,8 | | 1,7 | | 4,9 | | 0,0 | | 2,5 | | Standard deviation |
| 2007. aasta | | | | | | | | | | | | | 2007 |
| -5 | 1225 | 11,0 | 109 | 1,0 | 923 | 8,3 | 5 | 0,0 | 0 | 0,0 | 188 | 1,7 | -5 |
| 6-7 | 4899 | 44,0 | 271 | 2,4 | 4010 | 36,0 | 32 | 0,3 | 0 | 0,0 | 586 | 5,3 | 6-7 |
| 8-9 | 3319 | 29,8 | 174 | 1,6 | 2734 | 24,5 | 24 | 0,2 | 0 | 0,0 | 387 | 3,5 | 8-9 |
| 10-11 | 1236 | 11,1 | 93 | 0,8 | 980 | 8,8 | 14 | 0,1 | 0 | 0,0 | 149 | 1,3 | 10-11 |
| 12+ | 431 | 3,9 | 132 | 1,2 | 0 | 0,0 | 178 | 1,6 | 0 | 0,0 | 121 | 1,1 | 12+ |
| Teadmata | 34 | 0,3 | 16 | 0,1 | 0 | 0,0 | 0 | 0,0 | 0 | 0,0 | 18 | 0,2 | Unknown |
| Keskmine | 7,7 | | 8,7 | | 7,4 | | 14,5 | | 0,0 | | 7,8 | | Average |
| Standardhälve | 2,4 | | 3,9 | | 1,6 | | 4,9 | | 0,0 | | 2,7 | | Standard deviation |

Abordi liik, 1996, 2003–2007
Type of abortion, 1996, 2003–2007

| Liik | 1996 | | 2003 | | 2004 | | 2005 | | 2006 | | 2007 | | Type |
|--------------------------------|--------------|------|--------------|------|--------------|------|--------------|------|--------------|------|--------------|------|---------------------------|
| | Naised Women | % | Naised Women | % | Naised Women | % | Naised Women | % | Naised Women | % | Naised Women | % | |
| Spontaanabort | 1884 | 9,7 | 1142 | 8,8 | 1153 | 9,1 | 899 | 7,6 | 840 | 7,2 | 795 | 7,1 | Spontaneous abortion |
| Legaalset indutseeritud abort* | 16887 | 86,8 | 10625 | 81,6 | 10081 | 79,7 | 9619 | 81,2 | 9394 | 80,7 | 8900 | 79,9 | Legally induced abortion* |
| sh legaalne | 16290 | 83,7 | 10341 | 79,4 | 9862 | 78,0 | 9394 | 79,3 | 9171 | 78,7 | 8647 | 77,6 | incl. legal |
| terapeutiline | 597 | 3,1 | 284 | 2,2 | 219 | 1,7 | 225 | 1,9 | 223 | 1,9 | 253 | 2,3 | therapeutic |
| Kriminaalne abort | 6 | 0,0 | 1 | 0,0 | 0 | 0,0 | 2 | 0,0 | 0 | 0,0 | 0 | 0,0 | Criminal abortion |
| Muu abort | 687 | 3,5 | 1253 | 9,6 | 1407 | 11,1 | 1329 | 11,2 | 1413 | 12,1 | 1449 | 13,0 | Other abortion |

* ehk meditsiiniline abort
i.e. medical abortion

Abordi meetod, 1996, 2005–2007
Method of abortion, 1996, 2005–2007

| Meetod | 1996 | | 2005 | | 2006 | | 2007 | | Method |
|----------------------------|---------------|-----------------------|-----------------------------|-----------------------|---------------|-----------------------|-----------------------------|-----------------------|-------------------------|
| | Kõik abordid | | sh legaalselt indutseeritud | | Kõik abordid | | sh legaalselt indutseeritud | | |
| | All abortions | incl. legally induced | All abortions | incl. legally induced | All abortions | incl. legally induced | All abortions | incl. legally induced | |
| | Naised Women | % | Naised Women | % | Naised Women | % | Naised Women | % | |
| Vaakumaspiratsioon | 17404 | 89,4 | 16063 | 95,1 | 6502 | 67,6 | 6528 | 69,5 | Vacuum aspiration |
| Küretaaž | 1641 | 8,4 | 656 | 3,9 | 1576 | 16,4 | 49 | 0,5 | Curette |
| Medikamentoosne indutsioon | 87 | 0,4 | 72 | 0,4 | 1153 | 12,0 | 626 | 6,7 | Using medication |
| Antiprogesteron | 0 | 0,0 | 0 | 0,0 | 342 | 3,6 | 2159 | 23,0 | Antiprogesterone |
| Väike keisrilõige | 11 | 0,1 | 10 | 0,1 | 1 | 0,0 | 5 | 0,1 | Small Caesarean section |
| Muu | 321 | 1,6 | 86 | 0,5 | 45 | 0,5 | 27 | 0,3 | Other |
| Teadmata | 0 | 0,0 | 0 | 0,0 | 0 | 0,0 | 0 | 0,0 | Unknown |

Abordi valutustamine, 1996, 2005–2007

Anaesthesia use during abortion, 1996, 2005–2007

| Valutustamine | 1996 | | | | 2005 | | | | 2006 | | | | 2007 | | | | Anaesthesia use |
|------------------------|---------------|---------------|-----------------------------|---------------|---------------|---------------|-----------------------------|---------------|---------------|---------------|-----------------------------|---------------|---------------|---------------|-----------------------------|---------------|-----------------|
| | Kõik abordid | | sh legaalselt indutseeritud | | Kõik abordid | | sh legaalselt indutseeritud | | Kõik abordid | | sh legaalselt indutseeritud | | Kõik abordid | | sh legaalselt indutseeritud | | |
| | All abortions | | incl. legally induced | | All abortions | | incl. legally induced | | All abortions | | incl. legally induced | | All abortions | | incl. legally induced | | |
| | Naised | Per 100 women | Naised | Per 100 women | Naised | Per 100 women | Naised | Per 100 women | Naised | Per 100 women | Naised | Per 100 women | Naised | Per 100 women | Naised | Per 100 women | |
| Lokaalne valutustamine | 3790 | 19,5 | 3401 | 20,1 | 372 | 3,1 | 300 | 3,1 | 409 | 3,5 | 363 | 3,9 | 414 | 3,7 | 352 | 4,0 | |
| Narkoos | 13759 | 70,7 | 11962 | 70,8 | 9844 | 83,1 | 7971 | 82,9 | 8148 | 70,0 | 6482 | 69,0 | 7294 | 65,5 | 5742 | 64,5 | |
| Muu | 3328 | 17,1 | 2908 | 17,2 | 951 | 8,0 | 811 | 8,4 | 2271 | 19,5 | 1873 | 19,9 | 2689 | 24,1 | 2253 | 25,3 | |

Abordi tüsistused, 1996, 2005–2007*

Complications of abortion, 1996, 2005–2007*

| Tüsistused | 1996 | | | | 2005 | | | | 2006 | | | | 2007 | | | | Complications |
|----------------------------------|---------------|---------------|-----------------------------|---------------|---------------|---------------|-----------------------------|---------------|---------------|---------------|-----------------------------|---------------|---------------|---------------|-----------------------------|---------------|---------------|
| | Kõik abordid | | sh legaalselt indutseeritud | | Kõik abordid | | sh legaalselt indutseeritud | | Kõik abordid | | sh legaalselt indutseeritud | | Kõik abordid | | sh legaalselt indutseeritud | | |
| | All abortions | | incl. legally induced | | All abortions | | incl. legally induced | | All abortions | | incl. legally induced | | All abortions | | incl. legally induced | | |
| | Naised | Per 100 women | Naised | Per 100 women | Naised | Per 100 women | Naised | Per 100 women | Naised | Per 100 women | Naised | Per 100 women | Naised | Per 100 women | Naised | Per 100 women | |
| Ei esinenud | 19291 | 99,1 | 16796 | 99,5 | 11815 | 99,7 | 9602 | 99,8 | 11540 | 99,1 | 9325 | 99,3 | 11027 | 99,0 | 8822 | 99,1 | |
| Esines | 173 | 0,9 | 91 | 0,5 | 34 | 0,3 | 17 | 0,2 | 107 | 0,9 | 69 | 0,7 | 116 | 1,0 | 77 | 0,9 | |
| sh verejooks | 34 | 0,2 | 18 | 0,1 | 16 | 0,1 | 7 | 0,1 | 51 | 0,4 | 35 | 0,4 | 47 | 0,4 | 29 | 0,3 | |
| emaka perforatsioon | 6 | 0,0 | 5 | 0,0 | 4 | 0,0 | 2 | 0,0 | 2 | 0,0 | 2 | 0,0 | 10 | 0,1 | 7 | 0,1 | |
| retensioon | 54 | 0,3 | 28 | 0,2 | 10 | 0,1 | 6 | 0,1 | 31 | 0,3 | 17 | 0,2 | 33 | 0,3 | 23 | 0,3 | |
| hematomeetra emakakaela vigastus | 38 | 0,2 | 28 | 0,2 | 2 | 0,0 | 2 | 0,0 | 8 | 0,1 | 8 | 0,1 | 9 | 0,1 | 7 | 0,1 | |
| muu | 10 | 0,1 | 8 | 0,0 | 0 | 0,0 | 0 | 0,0 | 4 | 0,0 | 3 | 0,0 | 6 | 0,1 | 6 | 0,1 | |
| Teadmata | 41 | 0,2 | 10 | 0,1 | 7 | 0,1 | 3 | 0,0 | 13 | 0,1 | 5 | 0,1 | 14 | 0,1 | 5 | 0,1 | |
| | ... | ... | ... | ... | 0 | 0,0 | 0 | 0,0 | 0 | 0,0 | 0 | 0,0 | 1 | 0,0 | 1 | 0,0 | |

* 24 tunni jooksul
within 24 hours

**Raseduste lõppemine,
1996, 2003–2007**

**Pregnancy outcomes,
1996, 2003–2007**

| Raseduste lõppemine | 1996 | | 2003 | | 2004 | | 2005 | | 2006 | | 2007 | | Pregnancy outcomes |
|--------------------------------------|------------------------------------|------------|------------------------------------|------------|------------------------------------|------------|------------------------------------|------------|------------------------------------|------------|------------------------------------|------------|-------------------------------|
| | Rasedu- sed Pregnan- cies | % | Rasedu- sed Pregnan- cies | % | Rasedu- sed Pregnan- cies | % | Rasedu- sed Pregnan- cies | % | Rasedu- sed Pregnan- cies | % | Rasedu- sed Pregnan- cies | % | |
| Elussünd | 13124 | 40,1 | 13018 | 49,9 | 13975 | 52,4 | 14333 | 54,6 | 14869 | 56,0 | 15798 | 58,5 | Live birth |
| Surnultsünd | 104 | 0,3 | 64 | 0,2 | 62 | 0,2 | 87 | 0,3 | 56 | 0,2 | 66 | 0,2 | Stillbirth |
| Spontaanabort | 1884 | 5,8 | 1142 | 4,4 | 1153 | 4,3 | 899 | 3,4 | 840 | 3,2 | 795 | 2,9 | Spontaneous abortion |
| Legaalselt indu- tseeritud abort* | 16887 | 51,7 | 10625 | 40,7 | 10081 | 37,8 | 9619 | 36,6 | 9394 | 35,4 | 8900 | 33,0 | Legally induced abortion*, |
| sh legaalne terapeutiline | 16290 | 49,8 | 10341 | 39,6 | 9862 | 37,0 | 9394 | 35,8 | 9171 | 34,5 | 8647 | 32,0 | incl. legal therapeutic |
| Kriminaalne abort | 597 | 1,8 | 284 | 1,1 | 219 | 0,8 | 225 | 0,9 | 223 | 0,8 | 253 | 0,9 | Criminal abortion |
| Muu abort | 6 | 0,0 | 1 | 0,0 | 0 | 0,0 | 2 | 0,0 | 0 | 0,0 | 0 | 0,0 | Other abortion |
| Kokku | 32692 | 100 | 26103 | 100 | 26678 | 100 | 26269 | 100 | 26572 | 100 | 27008 | 100 | Total |

* ehk meditsiiniline abort
i.e. medical abortion

**Raseduste lõppemine, 2007
Pregnancy outcomes, 2007**

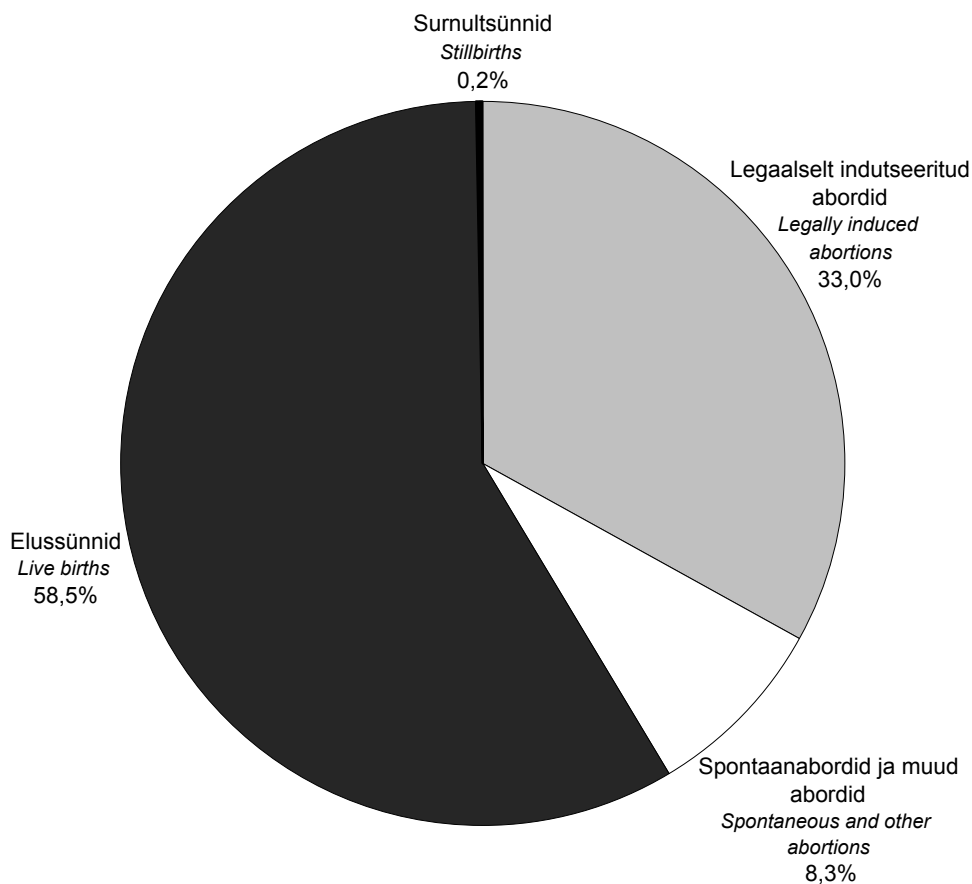

LISAD
ANNEXES

Kaart täidetakse nii elusalt kui surnult sündinud lapse kohta (kehtis 1992-1993. aastani)

| | | |
|---|---|---|
| Haigla | 1. Haigla | 2. Haigusloo number |
| Vanemate isikuandmed | 3. Ema isikukood/sünniaeg * saj aasta kuu päev jrk.nr. | 4. Isa isikukood/sünniaeg * saj aasta kuu päev jrk.nr. |
| | 5. Ema (trükitähtedega) Eesnimi _____ Nimi _____ | 6. Isa (trükitähtedega) Eesnimi _____ Nimi _____ |
| | 7. Ema elukoht (trükitähtedega) * vald/alev/linn _____ maakond _____ riik _____ | 8. Isa elukoht (trükitähtedega) * vald/alev/linn _____ maakond _____ riik _____ |
| | 9. Ema rahvus (trükitähtedega) * | 10. Isa rahvus (trükitähtedega) * |
| | 11. Ema haridus <input type="checkbox"/> 1 alg ja vähem <input type="checkbox"/> 2 põhi <input type="checkbox"/> 3 kesk <input type="checkbox"/> 4 kesk-eri <input type="checkbox"/> 5 kõrgem | 12. Isa haridus <input type="checkbox"/> 1 alg ja vähem <input type="checkbox"/> 2 põhi <input type="checkbox"/> 3 kesk <input type="checkbox"/> 4 kesk-eri <input type="checkbox"/> 5 kõrgem |
| | 13. Ema amet (trükitähtedega) * | 14. Isa amet (trükitähtedega) * |
| 15. Ema perekonnaseis <input type="checkbox"/> 1 registreeritud abielus : aasta kuu päev sõlmimise aeg _____ <input type="checkbox"/> 2 vabaabielus algus _____ <input type="checkbox"/> 3 vallaline <input type="checkbox"/> 4 lahutatud <input type="checkbox"/> 5 lesk | | |
| Varasemad rasedused ja sünnitused | 16. Varasemad rasedused * neist: _____ spont. aborte | 17. Viimase aborti kuupäev ja liik aasta kuu päev _____ spont. abort <input type="checkbox"/> 1 <input type="checkbox"/> 2 tehis- abort <input type="checkbox"/> 2 <input type="checkbox"/> 3 med. näidust <input type="checkbox"/> 3 |
| | 18. Varasemad sünnitused * neist: _____ surnud laste arv | 19. Eelmise sünnituse kuupäev aasta kuu päev _____ |
| Käesoleva raseduse kulg | 20. Külastused raseduse ajal * neist: _____ akuš.-günekol. juurde | 21. Esimene naistenõuandla külastuse kuupäev aasta kuu päev _____ |
| | 22. Suitsetamine raseduse ajal <input type="checkbox"/> 1 ei suitsetanud <input type="checkbox"/> 2 lõpetas suitsetamise raseduse 1. trimestril <input type="checkbox"/> 3 suitsetas <input type="checkbox"/> 9 andmed puuduvad | |
| | 23. Viimase menstruatsiooni algus aasta kuu päev _____ | 24. Sünnitushetkel raseduse suurus * nädalad _____ päevad _____ |
| | 25. Rasedusega kaasnevad riskitegurid ja toimingud * <input type="checkbox"/> 1 varasem keisrilõige <input type="checkbox"/> 2 insuliindiabeet <input type="checkbox"/> 3 emakakaela õmblus <input type="checkbox"/> 4 koorioni- biopsia <input type="checkbox"/> 5 lootevete uuring enne 25. näd. <input type="checkbox"/> 6 ultraheliuuring enne 21. näd. <input type="checkbox"/> 7 in vitro viljastamine * <input type="checkbox"/> 8 aneemia | |
| | 26. Haiglaravi <input type="checkbox"/> 1 vere- jooks <input type="checkbox"/> 2 kõrgenenud vererõhk <input type="checkbox"/> 3 ähvardav enneaegne sünnitus <input type="checkbox"/> 4 neeru- haigus <input type="checkbox"/> 5 südame- haigus <input type="checkbox"/> 6 ähvardav raseduse katkemine <input type="checkbox"/> 7 muu põhjus | |

| | | | | |
|--|--|---|---|---|
| Sünnitus | 27. Rasedus- ja sünnituspuhused diagnoosid * | | | |
| | <input type="checkbox"/> 1 platsenta eesasetus | <input type="checkbox"/> 2 platsenta enne-aegne irdumine | <input type="checkbox"/> 3 eklampsia | <input type="checkbox"/> 4 asfüksia (pH/KTG) |
| | <input type="checkbox"/> 5 tuharseis | <input type="checkbox"/> 6 gestoos | <input type="checkbox"/> 7 loote seisud | |
| | 28. Sünnitamisiis * | | | |
| | <input type="checkbox"/> 1 loomulikult teel | <input type="checkbox"/> 2 tangid | <input type="checkbox"/> 3 vaakum | <input type="checkbox"/> 4 plaaniline keisrilõige |
| Sünnituse valutustamine * | <input type="checkbox"/> 1 epiduraal- anesteesia | | | |
| | <input type="checkbox"/> 2 paratservikaal- anesteesia | | | |
| | <input type="checkbox"/> 3 pudendaal | <input type="checkbox"/> 4 naerugaas | <input type="checkbox"/> 5 muu | |
| 30. Muud toimingud sünnitusel * | <input type="checkbox"/> 1 indutsee- rimine | <input type="checkbox"/> 2 lootepöie avamine | <input type="checkbox"/> 3 oksü- totsiin | <input type="checkbox"/> 4 prosta- glandiin |
| | <input type="checkbox"/> 7 emakaõõne abrasioon | <input type="checkbox"/> 8 loote elektrooniline jälgimine | <input type="checkbox"/> 9 loote- vere pH * | <input type="checkbox"/> 5 episio-, perineotoomia |
| 31. Sünnituse kestus | | tund min | 32. Peresünnitus | |
| | | | <input type="checkbox"/> 1 jah <input type="checkbox"/> 2 ei | |
| Laps sündides | 33. Lapse isikukood/sünniaeg * | | 34. Sugu | |
| | saj aasta kuu päev jrk.nr. | | tund min | |
| | | | <input type="checkbox"/> 1 poiss <input type="checkbox"/> 2 tüdruk <input type="checkbox"/> 3 ebakindel | |
| | 35. Loodete arv | | 36. Mitmikute puhul järjekorra täht | |
| | <input type="checkbox"/> 1 loode | <input type="checkbox"/> 2 kaks loodet | <input type="checkbox"/> 3 kolm või enam loodet | <input type="checkbox"/> A <input type="checkbox"/> B <input type="checkbox"/> C <input type="checkbox"/> D |
| 37. Laps sündis * | | | | |
| <input type="checkbox"/> 1 elusalt | <input type="checkbox"/> 2 antenataalne loote surm | <input type="checkbox"/> 3 intranataalne loote surm | <input type="checkbox"/> 4 surnuit, aeg täpsustamata | |
| 38. Sünnikaal, g | 39. Pikkus, cm * | 40. 1 minuti Apgar | 41. Nabaveenivere pH ** | |
| 42. Lapse sünnikoht | | | | |
| <input type="checkbox"/> 1 haiglas | <input type="checkbox"/> 2 teel haiglasse | <input type="checkbox"/> 3 haiglast väljaspool, etteplaneeritult | <input type="checkbox"/> 4 haiglast väljaspool, planeeri- matult või andmed puuduvad | |
| Laps 7 päeva vanusena (või noorem kui läheb varem koju või sureb) | 43. Lapse diagnoosid * | | | |
| | <input type="checkbox"/> 1 sepsis | <input type="checkbox"/> 2 krampid | <input type="checkbox"/> 3 RH-immuni- satsioon | <input type="checkbox"/> 4 respirat. distress- sündroom |
| | <input type="checkbox"/> 5 väärareng | <input type="checkbox"/> 6 sünni- trauma | <input type="checkbox"/> 7 muu | |
| | 44. Toimingud * | | | |
| | <input type="checkbox"/> 1 ravi jälgimis- osakonnas | <input type="checkbox"/> 2 ravi intensiiv- osakonnas | <input type="checkbox"/> 3 ravi teises haiglas | <input type="checkbox"/> 4 respiraatori kasutamine |
| <input type="checkbox"/> 5 elustamine | <input type="checkbox"/> 6 vere- vahetus | <input type="checkbox"/> 7 ultraviolet- kiiritusravi | <input type="checkbox"/> 8 antibiootikumi- ravi | |
| 45. Ema haiglasse tuleku päev * | | 46. Ema haiglast väljakirjutamise päev * | | |
| aasta kuu päev | | aasta kuu päev | | |
| 47. Laps | | | | |
| <input type="checkbox"/> 1 endiselt sünnitus- järgses osakonnas | <input type="checkbox"/> 2 koju viidud | <input type="checkbox"/> 3 ravi mujal osakonnas | <input type="checkbox"/> 4 ravi teises haiglas | |
| | | aasta kuu päev | tund min | |
| <input type="checkbox"/> 5 surnud, kuupäev ja kellaaeg | | | | |
| 48. Surmapõhjus ja kaasuvad haigused * | | | | |
| Põhihaigus | kood | diagnoos (trükitähtedega) | | |
| Kaasuv haigus | | | | |
| Kaasuv haigus | | | | |
| Kaasuv haigus | | | | |

* vt. täitmise juhendit

** Nabaveenivere pH määramine

| | |
|-------------------|--------|
| raskes asfüksia | 700 pH |
| keskmine asfüksia | 710 pH |
| kerge asfüksia | 720 pH |
| normi korral | 730 pH |



SÜNNIKAART

Ei kuulu avaldamisele

Kinnitatud Statistikaameti käskkirjaga nr 57, 20.12.1995

Kaart täidetakse nii elusalt kui surnult sündinud lapse kohta

| | | |
|---|---|---|
| Haigla | 1. Haigla | 2. Haigusloo number |
| Vanemate isikuandmed | 3. Ema isikukood/sünniaeg * saj aasta kuu päev jrk nr | 4. Isa isikukood/sünniaeg * saj aasta kuu päev jrk nr |
| | 5. Ema (trükitähtedega) Perekonnanimi _____ Eesnimi _____ | 6. Isa (trükitähtedega) Perekonnanimi _____ Eesnimi _____ |
| | 7. Ema elukoht (trükitähtedega) * vald/alev/linn _____ maakond _____ riik _____ tn/küla _____ maja _____ krt _____ | 8. Isa elukoht (trükitähtedega) * vald/alev/linn _____ maakond _____ riik _____ tn/küla _____ maja _____ krt _____ |
| | 9. Ema rahvus (trükitähtedega) * | 10. Isa rahvus (trükitähtedega) * |
| | 11. Ema haridus klasside arv <input type="checkbox"/> 1 alg- või vähem <input type="checkbox"/> 4 keskeri- <input type="checkbox"/> 2 põhi- <input type="checkbox"/> 5 rakenduskõrg- <input type="checkbox"/> 3 kesk- <input type="checkbox"/> 6 ülikooliharidus | 12. Isa haridus klasside arv <input type="checkbox"/> 1 alg- või vähem <input type="checkbox"/> 4 keskeri- <input type="checkbox"/> 2 põhi- <input type="checkbox"/> 5 rakenduskõrg- <input type="checkbox"/> 3 kesk- <input type="checkbox"/> 6 ülikooliharidus |
| | 13. Ema tavategevusala <input type="checkbox"/> 1 töötav <input type="checkbox"/> 6 pensionär <input type="checkbox"/> 2 töötü Amet _____ <input type="checkbox"/> 7 töövõimetu <input type="checkbox"/> 3 ajateenija <input type="checkbox"/> 8 kodune <input type="checkbox"/> 4 kinnipeetav <input type="checkbox"/> 5 (üli)õpilane | 14. Isa tavategevusala <input type="checkbox"/> 1 töötav <input type="checkbox"/> 6 pensionär <input type="checkbox"/> 2 töötü Amet _____ <input type="checkbox"/> 7 töövõimetu <input type="checkbox"/> 3 ajateenija <input type="checkbox"/> 8 kodune <input type="checkbox"/> 4 kinnipeetav <input type="checkbox"/> 5 (üli)õpilane |
| 15. Ema perekonnaseis <input type="checkbox"/> 1 registreeritud abielus : päev kuu aasta sõlmimise aeg <input type="checkbox"/> 2 vabaabielus : kuu aasta algus <input type="checkbox"/> 3 vallaline <input type="checkbox"/> 4 lahutatud <input type="checkbox"/> 5 lesk | | |
| Varasemad rasedused ja sünnitused | 16. Varasemate raseduste arv _____ Neist lõppesid: spont.abordiga _____ elussünniga _____ tehisabordiga _____ surnultsünniga _____ med.näidustatud abordiga _____ | 17. Eelmise sünnituse kuupäev päev kuu aasta Sünnitus _____ lõppes <input type="checkbox"/> 1 elussünniga <input type="checkbox"/> 2 surnultsünniga |
| | 19. Mitu sünnitatud last on elus? _____ | 18. Eelmise abordi kuupäev ja liik päev kuu aasta <input type="checkbox"/> spont. <input type="checkbox"/> tehis- <input type="checkbox"/> med. 1 abort 2 abort 3 dust |
| Käesoleva raseduse kulg | 20. Külastused raseduse ajal * neist: _____ kokku _____ naistearsti juurde | 21. Esimene naistenõuandla külastuse kuupäev päev kuu aasta |
| | 22. Suitsetamine raseduse ajal lõpetas suitsetamise <input type="checkbox"/> 1 ei suitsetanud <input type="checkbox"/> 2 raseduse 1. trimestril <input type="checkbox"/> 3 suitsetas <input type="checkbox"/> 4 andmed puuduvad | |
| | 23. Viimase menstruatsiooni algus päev kuu aasta | 24. Sünnitushetkel raseduse suurus * nädalad _____ päevad _____ |
| | 25. Rasedusega kaasnevad riskitegurid ja toimingud * <input type="checkbox"/> 1 varasem keisrilõige <input type="checkbox"/> 2 insuliindiaabeet <input type="checkbox"/> 3 emakakaela õmblius <input type="checkbox"/> 4 koorioni- lootevete uuring enne 25. näd. <input type="checkbox"/> 6 ultrahelidiagnostika enne 21. näd. <input type="checkbox"/> 7 in vitro viljastamine * <input type="checkbox"/> 8 aneemia | |
| | 26. Haiglaravi vere- _____ ähvardav _____ ähvardav _____ <input type="checkbox"/> 1 jooks <input type="checkbox"/> 2 kõrgenenud vererõhk <input type="checkbox"/> 3 enneaegne sünnitus <input type="checkbox"/> 4 neeru- haigus <input type="checkbox"/> 5 südame- haigus <input type="checkbox"/> 6 raseduse katkemine <input type="checkbox"/> 7 muu põhjus | |

SÜNNIKAART

Kaart täidetakse nii elusalt kui surnult sündinud lapse kohta

(kehtib alates 1998. aastast) Lisa 3

| | | | | |
|---|---|--|--|--|
| Haigla | 1. Haigla | | 2. Sünnitusloo number | |
| | 3. Ema isikukood/sünniaeg | | 4. Isa isikukood/sünniaeg | |
| | saj aasta kuu päev jrk nr | | saj aasta kuu päev jrk nr | |
| | 5. Ema (trükitähtedega) | | 6. Isa (trükitähtedega) | |
| | Perekonnanimi _____ | | Perekonnanimi _____ | |
| | Eesnimi _____ | | Eesnimi _____ | |
| | 7. Ema elukoht (trükitähtedega) | | 8. Isa elukoht (trükitähtedega) | |
| | vald/alev/linn _____ | | vald/alev/linn _____ | |
| | maakond _____ | | maakond _____ | |
| | riik _____ | | riik _____ | |
| tn/küla _____ maja _____ krt _____ | | tn/küla _____ maja _____ krt _____ | | |
| 9. Ema rahvus (trükitähtedega) | | 10. Isa rahvus (trükitähtedega) | | |
| _____ | | _____ | | |
| 11. Ema haridus | | 12. Isa haridus | | |
| klasside arv | | klasside arv | | |
| <input type="checkbox"/> 1 alg- või vähem | <input type="checkbox"/> 4 keskeri- rakendus- kõrgharidus | <input type="checkbox"/> 1 alg- või vähem | <input type="checkbox"/> 4 keskeri- rakendus- kõrgharidus | |
| <input type="checkbox"/> 2 põhi- | <input type="checkbox"/> 5 | <input type="checkbox"/> 2 põhi- | <input type="checkbox"/> 5 | |
| <input type="checkbox"/> 3 kesk- | <input type="checkbox"/> 6 ülikooliharidus | <input type="checkbox"/> 3 kesk- | <input type="checkbox"/> 6 ülikooliharidus | |
| 13. Ema tavategevusala | | 14. Isa tavategevusala | | |
| Amet _____ | | Amet _____ | | |
| <input type="checkbox"/> 1 töötav | <input type="checkbox"/> 6 pensionär | <input type="checkbox"/> 1 töötav | <input type="checkbox"/> 6 pensionär | |
| <input type="checkbox"/> 2 töötü | <input type="checkbox"/> 7 töövõimetu | <input type="checkbox"/> 2 töötü | <input type="checkbox"/> 7 töövõimetu | |
| <input type="checkbox"/> 3 ajateenija | <input type="checkbox"/> 8 kodune | <input type="checkbox"/> 3 ajateenija | <input type="checkbox"/> 8 kodune | |
| <input type="checkbox"/> 4 kinnipeetav | | <input type="checkbox"/> 4 kinnipeetav | | |
| <input type="checkbox"/> 5 (üli)õpilane | | <input type="checkbox"/> 5 (üli)õpilane | | |
| 15. Ema perekonnaseis | | <input type="checkbox"/> 3 vallaline | | |
| <input type="checkbox"/> 1 registreeritud abielus: päev kuu aasta | | <input type="checkbox"/> 2 vabaabielus: kuu aasta | | |
| sõlmimise aeg _____ | | algus _____ | | |
| | | <input type="checkbox"/> 4 lahutatud | | |
| | | <input type="checkbox"/> 5 lesk | | |
| Varasemad rasedused ja sünnitused | 16. Varasemate sünnituste arv _____ (kui ei tea, märkida 99) | | 17. Varasemate abortilõppega raseduste arv _____ (kui ei tea, märkida 99) | |
| | Neist lõppesid: elussünniga _____ surnultsünniga _____ | | Neist lõppesid: spontaan- abördiga _____ legaalse abördiga _____ terapeutilise emakavälise abördiga _____ rasedusega _____ muu abördiga _____ | |
| | 18. Eelmise sünnituse kuupäev | | 19. Mitu sünnitatud last on elus? | |
| | päev kuu aasta _____ Sünnitus _____ lõppes <input type="checkbox"/> 1 elussünniga <input type="checkbox"/> 2 surnultsünniga | | (kui ei tea, märkida 99) _____ | |
| Käesolev raseduse kulg | 21. Rasedusaegne jälgimine külastuste arv (kui ei tea, märkida 99) | | 22. Raseduskestus 1. külastusel | |
| | <input type="checkbox"/> naistearst _____ | | _____ täisnädalat | |
| | <input type="checkbox"/> perearst _____ | | | |
| | <input type="checkbox"/> ämmaemand _____ | | | |
| | 23. Suitsetamine raseduse ajal | | | |
| <input type="checkbox"/> 1 ei suitsetanud <input type="checkbox"/> 2 raseduse 1. trimestril <input type="checkbox"/> 3 suitsetas <input type="checkbox"/> 4 andmed puuduvad | | | | |
| 24. Rasedusaegsed toimingud | | | | |
| ultraheliuuring lootevee uuring emakakaela | | | | |
| <input type="checkbox"/> 1 enne 21. nädalat <input type="checkbox"/> 2 enne 21. nädalat <input type="checkbox"/> 3 koorionibiopsia <input type="checkbox"/> 4 õmblus <input type="checkbox"/> 5 KTG | | | | |
| 25. Rasedusaegsed riskitegurid ja tüsistused | | | | |
| <input type="checkbox"/> 1 varasem keisrilõige | <input type="checkbox"/> 2 in vitro viljastamine | <input type="checkbox"/> 3 ähvardav raseduse katkemine | <input type="checkbox"/> 4 ähvardav enneaegne sünnitus | |
| <input type="checkbox"/> 5 südamehaigus (v.a. hüpertoonia) | <input type="checkbox"/> 6 hüpertooniatõbi | <input type="checkbox"/> 7 neeruhaigus | <input type="checkbox"/> 8 suhkurtõbi (v.a. rasedusaegne) | |
| <input type="checkbox"/> 9 aneemia | <input type="checkbox"/> 10 preeklampsia | <input type="checkbox"/> 11 eklampsia | <input type="checkbox"/> 12 rasedusaegne suhkurtõbi | |

| | | | | | |
|---|---|---|--|---|--|
| Sünnitus | 26. Raseduskestus sünnitushetkel nädalat päeva | | | | |
| | 27. Sünnituspuhkused ja -järgsed diagnoosid | | | | |
| | <input type="checkbox"/> 1 platsenta eesasetus | <input type="checkbox"/> 2 platsenta enne-aegne irdumine | <input type="checkbox"/> 3 asfüksia | <input type="checkbox"/> 4 verekaotus (üle 1000 ml) | <input type="checkbox"/> 5 lahkliha ruptuur (III, IV) |
| | <input type="checkbox"/> 6 emaka ruptuur | <input type="checkbox"/> 7 funktsionaalselt kitsas vaagen | <input type="checkbox"/> 8 vaagna otsseis | <input type="checkbox"/> 9 muu atüüpiline loote seis | <input type="checkbox"/> 10 sepsis <input type="checkbox"/> 11 hüster-ektomia |
| | 28. Sünnitamisviis | | | | |
| | <input type="checkbox"/> 1 loomulikul teel | <input type="checkbox"/> 2 tangsünnitus | <input type="checkbox"/> 3 vaakum-ekstraktsioon | <input type="checkbox"/> 4 plaaniline keisrilõige | <input type="checkbox"/> 5 muu keisrilõige |
| 29. Sünnituse valutustamine | | | | | |
| <input type="checkbox"/> 1 narkoos | <input type="checkbox"/> 2 epiduraal/spinaalanesteesia | <input type="checkbox"/> 3 pudendaal | <input type="checkbox"/> 4 muu | | |
| 30. Muud toimingud sünnitusel | | | | | |
| <input type="checkbox"/> 1 indutseerimine | <input type="checkbox"/> 2 lootepöie avamine | <input type="checkbox"/> 3 stimulatsioon (medikamentoosne) | <input type="checkbox"/> 4 episio-perineotomia | | |
| <input type="checkbox"/> 5 platsenta manuaalne eemaldamine, revisioon | <input type="checkbox"/> 6 emakaõõne abrasioon | <input type="checkbox"/> 7 loote elektrooniline jälgimine | <input type="checkbox"/> 8 lootevere pH | | |
| 31. Sünnituse kestus tund min | | 32. Väljutusperioodi kestus min | | 33. Peresünnitus | |
| | | | | <input type="checkbox"/> 1 jah <input type="checkbox"/> 2 ei | |
| Laps sündides | 34. Lapse isikukood/sünniaeg | | | 35. Sugu | |
| | saj | aasta | kuu | päev | jrk nr |
| | | | | | |
| | | | | | |
| | | | | | |
| | | | | | |
| tund | | | min | | |
| <input type="checkbox"/> 1 poiss | | <input type="checkbox"/> 2 tüdruk | | <input type="checkbox"/> 3 ebakindel | |
| 36. Sündinud laste arv | | | 37. Mitmikute puhul järjekorra täht | | |
| <input type="checkbox"/> 1 üks | <input type="checkbox"/> 2 kaks | <input type="checkbox"/> 3 kolm ja enam | | <input type="checkbox"/> A <input type="checkbox"/> B <input type="checkbox"/> C <input type="checkbox"/> D | |
| 38. Laps sündis | | | | | |
| <input type="checkbox"/> 1 elusalt | <input type="checkbox"/> 2 surnult, antenataalselt | <input type="checkbox"/> 3 surnult, intranataalselt | <input type="checkbox"/> 4 surnult, aeg täpsustamata | | |
| 39. Sünnikaal, g | 40. Pikkus, cm | 41. 1 minuti Apgar | 42. 5 minuti Apgar | 43. Nabaveenivere pH | |
| | | | | | |
| | | | | | |
| 44. Lapse sünnikoht | | | | | |
| <input type="checkbox"/> 1 haiglas | <input type="checkbox"/> 2 teel haiglasse | <input type="checkbox"/> 3 haiglast väljaspool, planeeritud | <input type="checkbox"/> 4 haiglast väljaspool, planeerimatu | <input type="checkbox"/> 5 andmed puuduvad | |
| Laps 7 päeva vanusena (või noorem, kui läheb varem koju või sureb) | 45. Lapse diagnoosid | | | | |
| | <input type="checkbox"/> 1 nakkus | <input type="checkbox"/> 2 krambid | <input type="checkbox"/> 3 RH-immuniseerimata satsioon | <input type="checkbox"/> 4 vastsündinu respiratoorne distress | <input type="checkbox"/> 5 väärarend <input type="checkbox"/> 6 sünnitrauma <input type="checkbox"/> 7 muu |
| | 46. Toimingud | | | | |
| | <input type="checkbox"/> 1 elustamine | <input type="checkbox"/> 2 vere vahetus | <input type="checkbox"/> 3 ravi vastsündinute osakonnas | <input type="checkbox"/> 4 ravi intensiivravi osakonnas | <input type="checkbox"/> 5 ravi teises haiglas |
| | 47. Laps | | | | |
| | <input type="checkbox"/> 1 endiselt vastsündinute osakonnas | <input type="checkbox"/> 2 koju viidud | <input type="checkbox"/> 3 ravil mujal osakonnas | <input type="checkbox"/> 4 ravil teises haiglas | |
| <input type="checkbox"/> 5 surnud, kuupäev ja kellaeg | | päev | kuu | aasta | |
| | | | | | |
| | | | | | |
| | | | | | |
| | | | | | |
| 48. Surmapõhjus | | | | kood | |
| a. Peamine lapse (loote) haigus või seisund, mis viis surmale | a. | _____ | _____ | | |
| b. Teised lapse (loote) haigused või seisundid, mis viisid surmale | b. | _____ | _____ | | |
| c. Peamine emapoolne haigus või seisund, mis tingis lapse (loote) surma | c. | _____ | _____ | | |
| d. Teised emapoolsed haigused või seisundid, mis tingisid lapse (loote) surma | d. | _____ | _____ | | |
| e. Muud kaasnevad seisundid | e. | _____ | _____ | | |
| 49. Vastutav täitja | | | | | |
| Nimi _____ | | kood | | Allkiri _____ | |
| | | A | | | |

Saabus _____
päev kuu aasta tund min.

Lahkus _____
päev kuu aasta tund min.

Voodipäevade arv _____

Üle viidud _____

ABORDIKAART

Kaart täidetakse iga abordiga lõppenud raseduse kohta

| | | |
|--|--|---|
| Haigla | 1. Haigla _____ | 2. Kaardi number _____ |
| Raseda isikuandmed | 3. Isikukood/sünniaeg* saj. aasta kuu päev jrk.nr. _____ _____ | 4. Rahvus (trükitähtedega)* _____ |
| | | |
| 6. Elukoht (trükitähtedega)* tänav/maja/krt/küla _____ vald/alev/linn _____ maakond _____ | | 7. Amet (trükitähtedega)* _____ _____ _____ |
| 8. Haridus <input type="checkbox"/> 1 alg ja vähem <input type="checkbox"/> 2 põhi <input type="checkbox"/> 3 kesk <input type="checkbox"/> 4 kesk-eri <input type="checkbox"/> 5 kõrgem | | |
| 9. Perekonnameis <input type="checkbox"/> 1 registreeritud abielus: _____ päev kuu aasta sõlmimise aeg <input type="checkbox"/> 2 vabaabielus _____ kuu aasta algus <input type="checkbox"/> 3 vallaline <input type="checkbox"/> 4 lahutatud <input type="checkbox"/> 5 lesk | | |
| Varasemad rasedused ja sünnitused | 10. Varasemad rasedused* <input type="checkbox"/> 1 spont. _____ <input type="checkbox"/> 2 tehis <input type="checkbox"/> 3 med. näid. <input type="checkbox"/> 4 krimin. <input type="checkbox"/> 5 emakaväl. ras. | 11. Belmise aborti aeg ja liik _____ kuu aasta 1 spont. <input type="checkbox"/> 2 tehis <input type="checkbox"/> 3 med. n. <input type="checkbox"/> 4 krim. <input type="checkbox"/> |
| | 12. Varasemad sünnitused* <input type="checkbox"/> kokku <input type="checkbox"/> neist: surnud laste arv | 13. Viimase sünnituse kuupäev päev kuu aasta _____ _____ |
| Käesolev abort | 14. Viimase menstruatsiooni algus päev kuu aasta _____ _____ | 15. Raseduse suurus* _____ nädalat |
| | 16. Vahetult enne käesolevat rasedust kasutatud RVV: <input type="checkbox"/> 1 OK <input type="checkbox"/> 2 ESV <input type="checkbox"/> 3 kondoom <input type="checkbox"/> 4 muu <input type="checkbox"/> 5 ei kasuta <input type="checkbox"/> 6 pole andmeid | |
| | 17. Aborti teostamise aeg päev kuu aasta tund minut _____ _____ | 18. Aborti liik <input type="checkbox"/> 1 spont. <input type="checkbox"/> 2 tehis <input type="checkbox"/> 3 med. näid. <input type="checkbox"/> 4 krimin. <input type="checkbox"/> 5 missed |
| | 19. Aborti meetod <input type="checkbox"/> 1 mini <input type="checkbox"/> 2 dilat. + vaakum <input type="checkbox"/> 3 dilat. + kürett <input type="checkbox"/> 4 prostagl. <input type="checkbox"/> 5 medikam. <input type="checkbox"/> 6 väike keisrilõige <input type="checkbox"/> 7 muu | |
| | 20. Valutustamine <input type="checkbox"/> 1 lokaalne <input type="checkbox"/> 2 narkoos <input type="checkbox"/> 3 muu | |
| 21. Med. aborti näidustus _____ kood | | |
| 22. Aborti tüsistused (24 t jooksul) <input type="checkbox"/> 1 ei <input type="checkbox"/> 2 verejooks <input type="checkbox"/> 3 emaka perforatsioon <input type="checkbox"/> 4 retensioon <input type="checkbox"/> 5 hematomeetra <input type="checkbox"/> 6 emakakaela vigastus <input type="checkbox"/> 7 muu | | |
| 23. Raviarst Nimi _____ A _____ Allkiri _____ | | |

Saabus _____ päev kuu aasta tund min. Lahkus _____ päev kuu aasta tund min. Voodipäevade arv _____

Üle viidud _____

ABORDIKAART

Kaart täidetakse iga abordiga lõppenud raseduse kohta

ABK-2

| | | | | |
|--|---|--|---|--|
| ASUTUS | 1. Tervishoiuasutus _____ | | 2. Kaardi number _____ | |
| | 3. Isikukood/sünniaeg saj. aasta kuu päev jrk. nr. _____ | | 4. Rahvus (trükitähtedega) _____ | |
| | 6. Elukoht (trükitähtedega) vald/alev/linn _____ maakond _____ riik _____ | | 7. Tavategevusala <input type="checkbox"/> 1 töötav Amet _____ <input type="checkbox"/> 2 töötu <input type="checkbox"/> 3 ajateenija <input type="checkbox"/> 6 pensionär <input type="checkbox"/> 4 kinnipeetav <input type="checkbox"/> 7 töövõimetu <input type="checkbox"/> 5 (üli)õpilane <input type="checkbox"/> 8 kodune | |
| | 8. Haridus <input type="checkbox"/> 1 alg ja vähem <input type="checkbox"/> 2 põhi <input type="checkbox"/> 3 kesk <input type="checkbox"/> 4 keskeri- <input type="checkbox"/> 5 rakendus- <input type="checkbox"/> 6 ülikooli- haridus kõrgharidus haridus | | | |
| | 9. Perekonnaseis <input type="checkbox"/> 1 registreeritud abielus: päev kuu aasta sõlmimise aeg _____ <input type="checkbox"/> 2 vabaabielus kuu aasta algus _____ <input type="checkbox"/> 3 vallaline <input type="checkbox"/> 4 lahutatud <input type="checkbox"/> 5 lesk | | | |
| VARASEMAD RASEDUSED JA SÜNNITUSED | 10. Varasemate sünnituste arv _____ Neist lõppesid (ei tea - 99) elus-sünniga _____ surult-sünniga _____ | | 11. Varasemate abortilõppega raseduste arv _____ (kui ei tea, märkida - 99) Neist lõppesid: spont. abortiga _____ legaalse abortiga _____ terapeutil. abortiga _____ emakavälise rasedusega _____ muu abortiga _____ | |
| | 12. Eelmise sünnituse kuupäev päev kuu aasta _____ | | 13. Eelmise aborti aeg ja liik kuu aasta <input type="checkbox"/> 1 spont. abort <input type="checkbox"/> 2 legaalne abort <input type="checkbox"/> 3 terapeutil. abort <input type="checkbox"/> 4 muu abort | |
| KÄESOLEV ABORT | 14. Viimase menstruatsiooni algus _____ päev kuu aasta | | 15. Raseduskestus _____ nädalat | |
| | 16. Vahetult enne käesolevat rasedust kasutatud RVV <input type="checkbox"/> 1 OK <input type="checkbox"/> 2 ESV <input type="checkbox"/> 3 kondoom <input type="checkbox"/> 4 muu <input type="checkbox"/> 5 ei kasuta <input type="checkbox"/> 6 pole andmeid | | | |
| | 17. Aborti teostamise aeg päev kuu aasta tund minut _____ | | 18. Aborti liik <input type="checkbox"/> 1 spont. <input type="checkbox"/> 2 legaalne <input type="checkbox"/> 3 mini <input type="checkbox"/> 4 terapeutiline <input type="checkbox"/> 5 kriminaalne <input type="checkbox"/> 6 muu | |
| | 19. Aborti meetod <input type="checkbox"/> 1 vaakum-aspiratsioon <input type="checkbox"/> 2 küretaaž <input type="checkbox"/> 3 medikament. induksioon <input type="checkbox"/> 4 anti-progesteron <input type="checkbox"/> 5 väike keisrilõige <input type="checkbox"/> 6 muu | | | |
| | 20. Valutustamine <input type="checkbox"/> 1 lokaalne <input type="checkbox"/> 2 narkoos <input type="checkbox"/> 3 muu | | | |
| | 21. Terapeutilise aborti näidustus _____ diagnoos _____ kood _____ | | | |
| | 22. Aborti tüsistused (24 t jooksul) <input type="checkbox"/> 1 ei <input type="checkbox"/> 2 verejooks <input type="checkbox"/> 3 emaka perforatsioon <input type="checkbox"/> 4 retentsioon <input type="checkbox"/> 5 hematomeetra <input type="checkbox"/> 6 emakakaela vigastus <input type="checkbox"/> 7 muu | | | |
| | 23. Raviarst Nimi _____ A _____ Allkiri _____ | | | |



Tervise Arengu Instituut
National Institute for Health Development

ISSN 1736 - 6143